新申報

今日本報二大張

本館 上海熙華德路二八八號 電話五二二六〇號 五一六七五號 郵政信箱三〇三八號
分館 南京路哈同大樓二二六號 電話一九一〇七號
每份售國幣四分 一個月一元，六個月五元五角
大陸新報社發行

今日提要

◉切斷沿海岸交通仍繼承前任方針
◉義參戰空氣濃厚德軍向南匈集中 見第二面
◉滬西特別警察隊本月中或可成立 見第七面
◉英如不能有效援助法幣定將崩潰 見第八面

切斷沿海岸交通 仍繼承前任方針
島田新長官抵任後宣言

中國方面艦隊報道部五月七日上午十一時發表：

本日新任中國方面艦隊司令長官島田繁太郎中將到任，前任中國方面艦隊司令長官，及川古志郎大將退隊。

△中國方面艦隊報道部發表（七日上午十一時）中國方面艦隊司令長官，於五月七日正午（日本時間），發表宣言如次：宣言

及川前中國方面艦隊司令長官所實施之切斷中國沿海之該國公私船交通，自昭和十五年五月七日正午以降，由本官續行之。

中國方面艦隊司令長官海軍中將 島田繁太郎

▽……兩提督之紀念攝影與退下出雲艦之及川大將……△

日軍在白河平原將展開大殲滅戰
蔣軍三十餘師被包圍

△同盟社六日某地電 一日作戰展開以來在河南原野，大別大洪兩山脈之山岳費盡奪戰苦鬪猛攻蔣軍之日軍襄東地區作戰部隊，六日各戰線一齊突破蔣軍抵抗，迫至蔣軍第五戰區心臟部，縮壓包圍線，戰局至此，日軍遂發揮最得意之俘捉殲滅戰，在南陽附近西南流而注入漢水之白河以東之平原，彼我相見之一大決戰，逐步迫近。即漢水東岸地區進擊之村井，村田，石川，柴田，長谷川各部隊，完全克服大洪山脈之蔣軍陣地，六日正午全軍一齊躍進，佔領棗陽，襄陽公路南方約二十公里之方家集，八角廟二據點，又追趕蔣軍而向北方急進，與呼應之高野，井寺之河南作戰部隊，向泌陽西方繼續怒濤式之進擊，六日上午十時，突入泌陽泌源中間之蔣軍要衝大河屯，又岡島井，山本，江波各部隊包圍在桐柏城內之蔣軍大部隊，同時主力突破北方之蔣軍陣地後又向河南平野突進，六日正午，迫近桐柏西北方二十公里之西新集，又自隨縣地區進擊之橫山，大澤，神崎各部隊，以早坂部隊爲先導猛進隨縣棗陽公路，六日下午三時過後，奪取要衝唐縣鎮，又在其南側追擊之坪島以下各部隊，下午一時佔領僞孫震軍之根據地環潭鎮，各部隊仍繼續向西北方猛進，六日正午日軍已自泌陽泌源中間之大河屯至西新集，越過大別山系，連結唐縣鎮環潭鎮方之馬締形大包圍網，而在捕捉襄東戰區蔣軍三十餘師之態勢，恐一兩日中，白河以東地區即將展開壯絕之一大殲滅之決戰也。

△同盟社七日某地電 至六日夕刻完全殲滅大別大洪兩山脈蔣軍抵抗陣地一帶，到處予蔣軍重大打擊之日軍，七日晨起伸展駿足，過亙全線繼續迅速之猛進，逐步縮小包圍圈，今夕至明晨數十萬彼我主力，將相見於曹操，關羽爭覇之古戰場滾河，唐河，白河之清流交叉之平原地帶，滿佈決鬪之戰雲，而瀰漫壯烈之氣氛，即自隨縣棗陽公路地區進擊之神崎，大澤，横山，早坂各部隊，六日下午突破該公路上要地唐縣鎮，對於據守連結其西方山岳之最後抵抗陣地，竭力抵抗之蔣軍，激宵加以猛擊，七日黎明遂予擊滅。又急進攻擊之坪島，藤崎，鴨澤各部隊，七日晨來，追擊向西北方潰退之蔣軍，六日日方全軍完全擊滅大洪山脈蔣軍陣地，又於滾水平原躍進之村井，柴田，村田，長谷川，銀川各部隊，化爲數縱隊到處擊滅蔣軍，並向滾水戰線推進銳鋒，同時川股井手，高野各部隊蹂躪泌陽泌源中間之要衝大河屯後，繼續又向炎熱之河南平原猛進，對於包圍圈之北部，加以重壓。又在大別山系山嶺追擊僞孫連仲之梨岡，鳥井各部隊，六日下午五時，突入信陽泌源公路上要衝西新集，高懸日章旗，連日受日軍猛擊之該方面蔣軍，已失戰意，潰散於公路上，追趕殘餘蔣軍，日軍部隊，逐進至河南平野。此六日開在激烈之陣地戰受巨大打擊而敗退之蔣軍，現已四分五裂，演出尋求退路，東逃西奔之醜態，除進入大洪大別兩山脈之僞第一二兩師及不顧友軍戰敗而逡巡之僞湯恩伯九師外，包圍圈內之蔣軍，約爲二十餘師二十五萬人，行將一舉葬送此等蔣軍之日軍，士氣沖天云。

日軍重創頑敵佔領環潭鎮
蔣軍敗殘潰滅

△同盟社六日大悲店電 五日被日軍佔領安居水而喪失根據地之蔣軍第一百廿七師之八十一團，慌張向環潭鎮方面潰走，爲欲與日軍在途中交戰起見，而在安居水西方六公里廟灣丘陵地藏於陣地中，日軍高木部隊接此情報，六日大迂廻至其後方，截斷其退路後，益田部隊得前面山砲隊之協力，開始攻擊，包圍殲滅猖狷之蔣軍，此兩部隊突破大小十餘之峻險，而迫至環潭鎮，蔣軍在該處據守該地北方二千米之峻險，頑強抵抗，於是高木部隊沿裡山迂廻至後方，截斷蔣軍之退路，益田，藤崎兩部隊自正面猛攻，激戰二小時後，使之潰滅，至下午二時，遂佔領環潭鎮，據謂當地人口五千，爲蔣軍政治工作隊之根據地，各家均書有抗日標語，良民等被彼等所欺瞞，甘於強制徵發而貢獻其全部財產云，附近爲米麥等物產之肥沃地，各戶似皆相當富裕，房屋甚佳，但最近陷爲苦於糧食之貧民，而成抗日之犧牲，此點乃俘虜所自告者也。

新灣蔣軍陣營中發現三勇士
日軍厚葬其屍

△同盟社六日安居水電 蔣軍中亦屢有勇士發現，其勇敢足可與日軍之肉彈勇士相比擬者，使日軍勇士亦嘆爲勁敵。茲有蔣軍陣營中三少年勇士之話題如左：

四日開始行動之日軍益田部隊，當進抵新灣（隨縣南方十哩）之丘陵地帶時，對面遝藉無名山坡構築之蔣軍塹壕內，突有捷克製機關槍熾烈發射，向日軍應戰。於是該部隊飯村大尉，飯間曹長乃率領決死隊，猛衝突擊，不旋踵拔陷其一處，擊倒十餘名，並俘獲二十餘名，其時另一處塹壕仍不斷以機關槍向日軍掃射，執拗抵抗，一時日軍頗感棘手，惟最後在工兵隊之協力下，將塹壕炸毀，詎斯時突有紅顏之三名少年兵，急從壕中躍出，拋棄機關槍隻手緊握炸彈，向日軍肉搏進攻。當三人奔近日咫尺處，卒俱中彈殞命。惟日軍勇士對于此三少年勇士死守陣地，阻日軍去路達一小時之久，最後並懷抱炸彈相併，讚賞不已，並將其屍身厚葬之。

圍攻桐柏日軍抵西新集

△同盟社六日某地電 包圍在桐柏縣城內之僞孫連仲軍第三十，三十一兩師之日軍島井，梨岡以下各部隊，以一部分依然包圍猛攻，同時主力進擊據守桐柏北方山岳陣地之蔣軍，一面右視虎山，一面自信陽洪源公路向西北方進擊，六日正午遂已攻至西新集矣。

日軍屢克要衝勢如破竹
唐縣城已陷落

△同盟社六日某地電 早坂部隊六日下午三時衝入隨縣棗陽道路上之據點唐縣城，（隨縣西北約三十七公里）加以佔領，下午一時拜島，益田，高木各部隊，突入隨縣西方三十公里環潭鎮，加以佔領，其後各部隊向西北方繼續破竹之進擊。

日空軍出動猛炸南陽

△同盟社六日某根據地電 日軍小川，松山，高橋，鈴木各陸軍航空隊，六日又出動某根據地，深入蔣軍陣地，下午三時廿分出現於南陽上空，對於僞湯恩伯之第三十一集團軍與第八十九師司令部，實行猛烈轟炸，投下重彈，收獲極大戰果。

日軍佔領吳莊八路軍被殲
並擊潰陳莊蔣匪

△同盟社六日徐州電 日軍賈鍋部隊，三日對潛伏安徽省北部泗縣東北趙莊之八路軍約五百猛烈攻擊，斃其五十一名，五日復在泗縣東北方三十哩之吳庄附近，攻擊八路軍約一千名，當將該地佔領，是役斃共一百八十名，又日軍橋本部隊，是日在黃口北方十哩陳庄附近，攻擊蔣匪二千七百名，將其擊潰，是役蔣匪遺屍八十五具。

日軍陷環潭鎮佔大悲店

△同盟社六日大悲店電 五日佔領確保湖北省中心地區之蔣軍據點安居水之日軍高木，益田，釜浦，藤崎各部隊，六日拂曉追趕殘敗蔣軍第一百廿七師而西進，上午二時，高木部隊早已攻陷環潭鎮，馬不停蹄仍向西進，下午五時，佔領大悲店云。

大北社長崎分局營業權交還
日方已收回自營

△同盟社七日東京電 遞信省發表，丹麥國大北電信會社，夙經營經由西伯利亞之歐亞連絡電信線，日本方面，亦於明治四年以來獲得政府之特許，於長崎設置自海參威與上海之海底電線之起貨支局，作外國通信之運用，於以電信事業爲政府專掌爲方針之日本，實形成阻礙的存在。於此種觀點上大有障礙故遞信省於本年三月中旬與該會社之遠東總經理羅遜，會議十數次，對於該事之根本的措置，加以討論，結果，該會社亦認日方之主張，於本年六月一日，將長崎之該公司之營業權，返還日本政府。同時限至昭和十八年四月三十日，完全廢除該公司於日本之海底線業務，該事見諸圓滿解決。

時論
法幣慘跌乃速渝僞滅亡
亦心

渝僞財政瀕于危殆，已屬二年多之事實，然以彼輩搜括有方，壓搾得法，使人民一再蒙受損失，僞府空有法幣之通貨美名，而澎漲之實禍，使凡中國人民，無不忍受者也。

職是之故，民生日蹙，國命日危，彼輩之無底抗戰如故，搜括與壓搾亦如故，蓋其只知有己不知有人，只顧抗戰，不顧民生，然而彼輩尚未到最後崩潰階段者，像有第三國之支持，一張紙老虎還未經人戳穿，亦以民衆在無可奈何之中，受制于獨裁之下，自嘆命運乖舛而已！

最近數日來法幣又呈現空前暴落之慘象，其原因爲補充法幣安定資金，第三國無強力財政援助，因而永久有效適切之處置，事實上已不可能，故渝僞擬以暫時彌補加以敷衍，又無法實施，尤其在上海掀起最高浪潮，各界均爲之惶惑不已！

此次法幣之慘跌，其影響于渝僞之崩潰至鉅，自僞府實行法幣政策以來，搜集民間金銀，已種怨至深，流弊至大，今日之渝僞財閥，因此而暴富者不下千萬，彼輩不儲蓄金銀，即存款外國，皆有不動之特產，惟民間無硬幣，市面混金融，稍有資財者均因此而亦貧，原爲亦貧者，更無法聊生，今之法幣再行慘跌，共激動民衆之怨憤，決不能遏止也。是爲渝僞崩潰最大最力之致命傷。

上海自淪爲孤島以後，民衆成無政府狀態，一般奸商更與渝僞庇蔭之財閥銀行界等互相勾結，居奇操縱，無所不爲，然而此種罪惡，俱由法幣而生，若不實行法幣政策，則外匯不致受人操縱，而價值亦不致如此一再低落，市面物價，斷不會如此擡高，市民負担，亦不如今日之重大艱鉅，因此劇變，使奸商日益富，民衆日亦貧，且貧無立錐，貧無活命矣！

此種現象，已極人世之至慘，然而渝僞尤充耳不聞，聽其自然，是則不久將來，民變激動，社會秩序何堪設想？法幣之害今已證明勝於毒蛇猛獸，民衆遭此塗炭，其對于渝僞之觀感，當然極端惡劣，是以無日不思和平實現，社會經濟恢復常態，人民生活得以保全耳！

幸今國府還都，和平逐漸實現，周財政部長已屢次發表談話，對于國計民生，從速調整，尤以法幣一項，新政府已有極具體之計劃，即以新的經濟政策實施，使民衆之蒙受法幣損失者，當有救濟之方，補足之道。

民衆在此兩面觀察中，則知所從違，知所向背，是以近日來上海市民之歸還四鄉者，不可以數日計，皆因和平區中，物價既低，秩序亦平，一經還鄉，即可安居而樂業也，是之謂獨裁下之民衆日少，和平區之民衆日多也。

渝僞經此自作自受之法幣慘落打擊，則在財政總崩潰之後，軍事政治亦相繼必然總崩潰矣！無底抗戰，本是必然崩潰之自殺政策，法幣慘跌，又成了速其抗戰之必然崩潰，蔣逆襲作惡日深殃民禍國，今之法幣暴跌，是天之速其亡也！

建國軍第三集團總部設揚州
處長人選已內定

△中央社七日南京電 國府參軍長唐蟒組織之和平建國第三集團軍，正積極進行收編事宜，總司令部開將設揚州，內部組織計分『秘書』，『參謀』，『副官』，『交通』，『經理』五處，各處長人選，亦均內定，日內可呈請國府任命，聞秘書處長爲爰鈞，參謀處長爲盧兆麟，副官處長爲李玉昆，交通處長爲李凱，經理處長吳榮。

華南日空軍急襲柳州
毀蔣軍司令部等

△同盟社六日南寧電 華南日陸軍機鈴木，後藤，鹽澤，馬橋，青柳等各部隊，六日以××架之大編隊，於暗雲低迷中出動急襲蔣軍第四戰區司令部大本營之柳州，冒猛烈防空炮火，以巨彈猛炸其司令部，飛機場，軍需品倉庫等，予以甚大損害，全機於任務畢後，悠然安返。

日烏通商交涉意見一致
即將簽署宣言

△同盟社六日神戶電 第二次日本烏拉圭通商懇談會，六日午後在神戶商工會議所召開就兩國通商促進之細目，經討議結果，意見已完全一致。故定於本月二十五日舉行第三次懇談會，俾正式簽署宣言文。其宣言文內容大要如左：

日本南美輸出入組合聯合會暨關係實業家代表前與訪日烏拉圭視察，召開通商懇談會及專門委員會，就兩國間通商提携之增進，作誠懇之意見交換。双方約定烏拉圭以農牧品供給日本，同時日本則以高度發達幾多工業製品供給烏拉圭。同時爲使兩國商工會議所間之關係，更趨親密，而作有益之資料交換，双方已同時謀取適切處置。

龍雲在滇扣留運貨
渝日用品奇缺

△中央社六日香港電 滇訊：外傳凡經滇省運往內地之各種貨物，多被龍雲扣留，遂致近來重慶市內之日用品極度缺乏售價益昂云。

因某項嫌疑程滄波被禁

△同盟社六日香港電 據訊：中央日報社長程滄波，頃因某項嫌疑被拘押於警備司令部，又共黨機關報新華日報，連日刊文攻擊英法，並對邵力子使俄大肆攻擊，致該報經理人亦被傳訊。

綏靖軍校添設政治訓練處

△中央社七日南京電 綏靖軍官學校校長任援道，爲造就健全之軍事幹部人才，擬於該校添設一政治訓練處，內定董鴻逵爲處長，正着手進行中。

湯恩伯軍被殲日軍告捷
襄東已陷於大混亂

△同盟社七日某地電 在日軍猛攻前，蔣軍襄東戰區陷入不可名狀之大混亂，該地區督戰兵團之僞湯恩伯軍，雖受僞戰區總司令官李宗仁前進之督促，但仍在後方按兵不動，與第一線兵團之對立，愈催速其戰敗。該軍在僞中央直系軍中乃蔣逆最信賴者，團長以上悉係軍官學校出身，人的裝備亦可誇爲蔣軍中之鐵軍，昨年襄東會戰曾受日軍猛擊以來，無復當年面影，此次畏懼日軍之銳鋒，遂逡巡不前，蔣軍已遭擊之態勢，然深抱鬪志之日軍，七日上午自機上向係湯恩伯軍投下挑戰書，喚湯恩伯出來應戰之日軍，六日攻擊隨縣棗陽公路蔣軍據點唐寧時，蔣軍欲待日軍通過擾亂後方日軍遂使坦克車部隊退至後方，以步兵部隊在先之逆戰法臨之，果然蔣軍避免攻擊，潛入山地中，故坦克車部隊下午二時奇襲蔣軍決死之地點福皇店尚布店，蹂躪約三千名之蔣軍，大奏凱歌。

日機猛炸東蘭懷遠

△同盟社七日某々根據地電 華南艦隊報道部發表，海軍航空隊之精銳部隊，對廣西省內之蔣軍新輸送路，連日加以有效果敢之攻擊，五月六日亦對蔣軍補給線之要衝東蘭與懷遠附近之汽車群與油倉庫加以猛炸，使之起火，收獲莫大戰果。

交通委會議決分設五組

△中央社六日南京電 中政委會交通專門委會，於（六日）下午一時，假交通部會議室舉行首次會議，出席者陳伯藩等十餘人，由李祖虞主席，決議要案擬分鐵道公路郵電航政等五組：（一）鐵道組推韓清健等七人擔任。（二）公路組推張一烈等五人擔任。（三）郵政組推董明等三人擔任。（四）航政組推趙慶華等三人担任。（五）電政組推陳汝图等二人擔任。

日郵務局長森島告退

△同盟社六日東京電 遞信省郵務局長森島美之助氏，此次爲後進開道起見，決心勇退，七日閣議當予以正式決定云。

軍訓部計劃重建新軍
擬中學生軍訓入手

△中央社六日南京電 據軍事訓練部消息，該部軍訓方針，擬先整理舊軍，重建新軍，正計劃中學生軍訓，從中等學校以上青年學生着手。該部將派員分赴各地調查學生數目，訂定訓練計劃實施。

高攷典試委員行入闈禮
王揖唐特召開聯會

△中央社六日北平電 本年華北高等考試，經考試事務處積極籌備一切應進行事務，大致業告就緒，考試典試委員會委員長王揖唐，已於日前到京，並決定於七日上午舉行入闈典禮，考試委員會及典試委員會，於六日下午三時，在內務總署舉行聯席會議，由王揖唐委員長主持，出席委員共廿六人，王氏報告本年高等考試事宜，經試務處諸員努力籌備，致事務得以順利進行，最後對於典試應行注意事項，及考試一般事務，談述詳盡，於四時許，始行散會，（又訊）高等考試委員，今日上午舉行入闈典禮後，王揖唐於中午在內務總署歡宴各委員。

日軍事保護院總裁將來華慰問
定期自福岡啓程

△同盟社七日東京電 本莊軍事保護院總裁，帶同須藤援護局長，爲慰問華北蒙疆華中方面派遣將士，十一日下午三時，自東京站出發西下，十三日由空路自福岡出發，經由奉天渡華，該總裁豫定訪問天津，北京，張家口，大同，濟南，徐州，南京，漢口，上海等地，爲期約亘一月云。

綏靖總部增設三區司令部
南通方面先行成立

△中央社六日南京電 蘇浙皖綏靖總司令部，決定增設南通蕪湖安慶等各地區綏靖司令部，南通方面擬先將綏靖獨立團，定於本月十日成立，蕪湖安慶日亦可成立。其編制按照國府時代陸軍編制。

水利委會召開臨時會議

△中央社七日南京電 水利委員會於（六日）下午二時召開臨時常務委員會議，出席者陳群（馮叔鸞代）周佛海（蕭光鉞代）費汪楷，汪源渠，葉鼎新，奚則文，楊壽等，列席者殷松年，劉威南，張士俊，由楊委員長主席報告開會宗旨後，旋即通過各案如下：（一）復核蘇建設廳呈送修復江都六合至高郵界首段運堤勘估需用工款附具清單請審核案（委員長交議）（二）復核蘇省府咨送修築江都揚子橋至瓜州段運堤護岸工程計劃概算附具清單請審核案（委員長交議）（三）蘇浙皖京滬五省市江淮運堤及海塘防汎經費預算附具總表請審核案，（委員長交議）以上三案，合併討論，決議照案通過，並呈行政院核辦，並咨財政部查照。

義參戰空氣濃厚 德軍向南匈集中

土亦向希保國境增兵

於北歐戰局中失敗之英法，或將一轉其鋒對巴爾幹方面作任何行動，一方義大利之參戰氣運，亦漸濃化，此際，布達佩斯之消息方面，舉如次之諸情報，東南歐之情勢最近顯示開戰以來之緊張。

（一）土耳其向希臘，保加利亞國境集軍。

（二）德軍向南斯拉夫匈牙利國境集中，同時斯洛伐克陸續輸送戰車軍需品等。

（三）於南斯拉夫國境與特加納斯德之義軍活潑行動。

（四）蘇聯軍於連接羅特尼亞地方之舊波蘭國境，增強兵力。

（五）埃哥海方面聯合國艦隊之行動。

△哈瓦斯社六日倫敦電 據可靠消息，德軍部隊正在匈牙利國邊境集中，同時盛傳匈國與斯洛伐克邦間之關係，業已重趨緊張，此間政界人士咸謂，德國對於匈國，殆欲出以干涉行動，冀將戰爭擴大至於巴爾幹半島，從而迫令義國採取較爲鮮明之立場，又據某方消息，在過去數星期中，斯洛伐克邦人民黨保衛隊，曾迭次秉承德國當局之命令，舉行示威運動，要求匈國將依據維也納仲裁會議裁決書，所獲之土地，還諸斯洛伐克邦，匈國政府當局頗爲不安，總之，匈國目下處境危殆，恐不復能以義國爲護符云。

英駐義大使返任 任務實甚棘手

義報攻擊英法益甚

△哈瓦斯社六日倫敦電 英國駐義大使羅蘭爵士，定於本日返歸羅馬任所，重開外交談話，此間外交界人士頃談稱，義國各報近日抨擊英法兩國，已有變本加厲之勢，是以羅蘭大使此行所負任務，實甚棘手，據聞義國外長齊亞諾日前與英國駐義大使館參事抑爾斯晤談時，曾對於英國在地中海方面所採取之預防措置，表示驚異，並謂義國態度一仍舊貫，英國實無採取此項措置之必要，厥後英法兩國又採取其他各項預防措置，尤其是派遣艦隊前往埃及國亞力山大港，義國外交當局又重新向英國提出交涉，詢問眞相，但英法兩國，在義國各報論調以及所謂『人民』示威運動，未見改善之前，決不改變方針，緣各觀察家認爲，義國茲所採取之行動，乃係双重的，即一方面提供保證，以安慰人心，一方面則又以威脅加諸協商各國，職是之故，該國政府雖向南斯拉夫國提供保證，決不侵犯南國領土，但南國政府與英法兩國，依然表示懷疑，總之，目前危機雖非迫在眉睫，要當採取最大限度之防範措置，即使此項危機，未能一舉掃除，至少亦可延緩發作，此外，一般人對於土耳其國恪守英法土三國互助協定之所爲，咸皆表示滿意，以爲土國不愧爲東南歐洲之中流砥柱云。

△哈瓦斯社六日倫敦電 名記者潑萊斯，頃在每日郵報發表一文，略謂義國首相墨索里尼，雖不致對英法宣戰，以援助德國，但一俟時機成熟，即當在地中海方面攫取相當土地，戰爭結果，勝利若果屬於德國，則義國當永久佔有此項土地，倘英法獲勝，則當以之爲和平會議時討價還價之根據，大抵義國之所欲攫取者，乃爲南斯拉夫國達爾瑪西亞海岸，南國克羅地族，反對派領袖巴夫洛維區，自該國々王亞歷山大在馬賽遇刺後，即亡命義國，法國當局雖曾要求引渡，墨索里尼始終加以拒絕，今後遇有必要時，或當加以利用，亦未可知，又義國某高級官員，曾於上月杪談稱，該國當於六十日之內，有所舉動，但一說其日期或即在本月二十四日，即該國參加上次歐戰二十五週年紀念日，此在該國一般人則謂，希特勒所慮者，厥乃戰事延長至本年冬季，以及美國總統羅斯福於本年十一月間當選連任，因此希望能於本年夏季在西線實行總攻，但希特勒聲東擊西，而以迅雷不及掩耳之手段，襲擊巴爾幹半島，亦非不可能事耳，此外，墨索里尼現擬向西班牙借用該國潛水艇及航空根據地云。

德機百架 飛往那維克

德突採取攻勢 傳挪軍佔領洛格奈斯

△哈瓦斯社六日瑞典國京城電 據可靠消息，德國飛機約一百架，頃於今晨往挪威國北部那維克港，大抵德軍擬在該港前線，突然採取攻勢，但一般人咸謂，挪威軍第七師開抵該港附近，已有多時，其實力始終完整無缺，同時英法聯軍之駐紮該港附近者，爲數亦甚衆多，是以德軍縱取攻勢，亦未必有利云。

△中央社柏林六日電 據六日柏林可靠消息傳，德軍自挪威中部繼續北進，已與少數兵力死守那維克之部隊，在陸上取得連絡，因此英軍在挪作戰均將歸於失敗。

瑞蘇兩國 商務談判

將在兩京舉行

△海通社瑞京七日電 瑞蘇商務談判於昨日正式開始，初次談判後，將分則於瑞京莫斯科舉行，瑞典政府代表業於數日前抵達莫斯科，瑞典商務代表團多人將於最近前往莫斯科襄助瑞典社會合作團領袖森進行一切云。

△哈瓦斯社六日倫敦電 此間軍界人士頃談稱，挪威國北部那維克港附近，現尚有德軍三四千人，負隅固守，英法聯軍正一面加緊包圍，並阻止其獲得援軍接濟，一面則以飛機大砲轟毀其陣地，然後一舉而殲滅之云。

△哈瓦斯社六日瑞士國京城電 德國總司令部頃發表公報稱，『挪威國北部那維克港一帶，昨日並無大規模戰事，我國飛機曾投彈擊中敵艦一艘，同時又曾襲擊敵方兵站，將其火藥庫炸毀，此外，我軍在挪威國中南部所進行之『清鄉』工作，實際上已告完成，赫格拉砲台守軍業已輸誠，我軍已乘勝推進，至於羅羅斯城東面，距離瑞典國邊境不遠，至於海戰而論，英國潛水艇一艘，會在加特蓋脫海峽中，觸及水雷，致受損傷，當由德國軍艦予以攔截，加以扣留，並迫令駛往德國某港，又英國水上飛機之在挪威國某處海岸附近停泊者，已被吾方炸毀』云。

△哈瓦斯社六日瑞典國京城電 此間晚報頃載稱，挪威軍隊現在高達河流域與德國軍隊作殊死戰，北部斯多蘭城東面，挪威軍則在羅格納斯辛加斯兩城之間，與德軍交綏戰況頗爲激烈，德軍數千員名，迭次進攻，均被擊退，惟德軍大批生力軍，仍源々開抵前線，其中一營，係自丁塞特城開往羅々斯城云。

△哈瓦斯社六日倫敦電 英國遠征部隊之自挪威國中部撤退者，頃已分乘運輸艦數艘，抵達蘇格蘭北部某港，此項部隊自前線撤退暨登艦時，雖經德國飛機猛烈轟炸，但並未損失一兵一卒，法軍某營於登陸之後，曾向報界發表談話稱吾等曾在挪威國境內駐紮十日，始終未見德軍蹤跡，但吾人登陸之處，會遭德機猛烈轟炸，居民損失慘重，該處絕無軍事目標，但德機投彈轟炸之不足，更用機關槍掃射居民，爰相率避入山林，即聯軍士兵亦多於白晝避入附近森林中，須至夜間始乃出動云。

△中央社六日倫敦電 英德兩軍，目前繼續在威北部那維克一帶交綏，魚（六日）倫敦廣播戰況，英法聯軍已擊破那維克北方德軍，將該地包圍，又據瑞典來電，挪已擊敗德軍三千，佔領特倫海木南方五十公里之洛格奈斯。

△哈瓦斯社六日倫敦電 英國海軍部頃發表公報稱，英國驅逐艦『阿夫里第』號，會同其他軍艦數艘，由費安上校指揮，在挪威南桉斯港掩護英法聯軍撤退，拂曉後敵機多架更番前來轟炸，各艦均開放高射砲還擊，當即擊落敵機兩架，各運兵艦旋各安然開出，但『阿夫里第』號則中彈沉沒云。

美上院海軍委會 擬修正擴張案

因德炸沉英主力艦之故

△同盟社六日華盛頓電 美上院海軍委員會，因鑒於最近挪威戰與美海軍於大西洋上演習之結果，認有修正海軍擴張案之必要，七日再行舉行公聽會，聽取愛吉遜海軍長官之意見，於此公聽會中，以鑒於挪威戰中被實證之空軍對海軍之戰果，以其如何容取而資修正擴張計劃爲主要目的，不問英國方面之否定，惟德空軍之主力艦炸沉說，與美國海軍當局以最大之衝動，關於以主力艦培強爲中心之現擴張計劃，是否適時宜問題，抱有多大疑問者之如民主黨委員維利亞姆琴克氏早已表明以擴張計劃之重點，自主力艦建造移諸增強快速巡洋艦，潛水艇，飛機之修正意見云

英法艦 被德炸沉

均係驅逐艦

△海通社七日白魯塞爾電 英國海軍部宣佈英國驅逐艦『亞夫利狄』號因掩護英軍自挪撤退，被德國飛機炸沉後之數小時，法國海軍部亦宣佈該國驅逐艦『畢森』號在挪威領海被德機炸沉之消息，據官報戰稱，法國驅逐艦『畢森』號建於一九二八—二九年，載重二千四百三十六噸，於五月三日在北海被德機炸沉，船員有一部份獲救云。

義戰艦

六艘列入戰陣

△海通社米蘭七日電 昨日義大利新主力艦『力脫律奧』號編入陣容，該艦載重三五•〇〇〇噸，曾於一九三七年八月二十二日經義大利海軍上將法律那檢察後於某熱諾行下水禮，『力脫律奧』號與『維脫力律奧』號並稱姊妹艦，該艦速度行程爲卅哩，艦中裝置三八•一生的口徑之砲及十二尊一五•二生的口徑榴彈砲及九•生的口徑三高射砲十二尊，機關槍四十挺，並載滑艇三艘。

義大利於現今共有六艘戰艦列入陣容，其中四艘於戰前造，就俱按現代化之裝置，另一戰艦載重三五•〇〇〇噸名『英栢羅』號，業於一九三九年十一月五日下水，酷似『英栢羅』號，另一艘戰艦『羅馬』號，現仍在趕造中。按此種戰艦，法國無有，英國僅有三艘，名『虎德』號『名譽』號『擊退』號，前者皆被德空軍轟炸受重創，正在修理中云。

德情報部長談 德對歐戰之見解

英企圖擴大戰線

△同盟社五日柏林電 西米特德國情報部長，五日與新聞記者團會見，關於歐洲戰爭今後之發展，發表德國政府之見解，稱英爲蒙蔽挪威作戰之失敗，企圖擴大戰線，躍起宣傳，其要旨如次，亘長時期的進行將斯干的那維亞作爲反德戰爭舞台之英國的計劃，完全於德軍進擊之前，歸於失敗，然英國猶依然擴大戰線，固執以他國捲進戰爭之作戰，自英法兩國政府當局聲明又有相當勢力之英法艦隊，集中於亞力山大附近之事實見之，其次之戰爭場面，須得達到如是之結論，即移動至東地中海，而於該處行之。英法兩國之意圖，以壓迫巴爾幹諸國，此等諸國漸次化爲自己作戰之工具，是乃毫無猶疑餘地者，與英法艦隊之集中地中海同時，英法之宣傳機關，一齊動員，利東地中海與巴爾幹諸國之衝動的報道之此種好戰的宣傳，乃明瞭暴露陰藏本身策謀之英法意向云云。

英法艦隊又一部 駛抵亞力山大

英軍當局發表嚴重談話

△同盟社六日亞力山大電 陸續英法艦隊之入港亞力山大，更由巡洋艦與補助艦艇組成之英法艦隊，業已抵達亞力山大，當地英海軍當局關於此事言明『若義大利決意參戰，則吾人亦已完了於海陸空方面邀擊之準備』頗堪注目。

△海通社羅馬七日電 奉命開往地中海之英法軍艦，大部份已開抵亞力山大港上之新根據地。另悉，埃及海防砲隊昨日曾舉行打靶演習云。

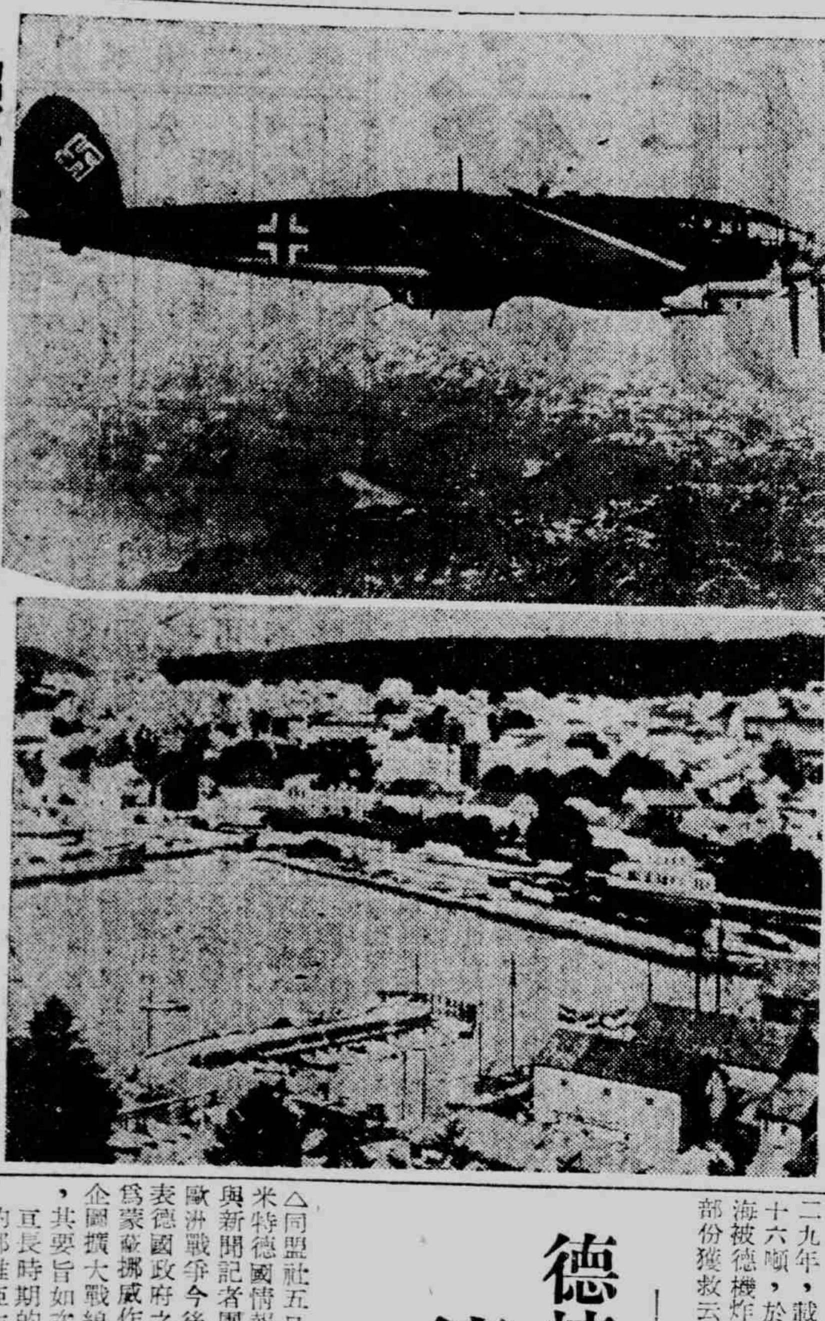

照片說明 （上）壓制挪威領空之德空軍（下）那維克港

聯軍在挪敗北 中立國之印象

咸起不信任觀念

△同盟社九日倫敦電 英法聯合軍在挪威之敗北，顯已使各中立國對英法起有深刻不信任之觀念，倫敦政界消息通亦對此事實，承認不諱，一般觀測今後英法於利用中立國工作時，勢將遭遇異常困難，並歷舉英法方面不利諸點如左：

一，聯合國方面並未擁有足以壓制德空軍之空軍實力。

一，美國輸往英法之軍用機，遠未逮英法兩國所需求之數額。

一，關於英法是否有對抗德國軍事的，外交的電擊作戰之能力，中立國咸抱深刻之疑念。

英要求義首相 表明和戰態度

並附以一定期限

二世向羅斯福大總統發

△同盟社六日紐約電 六日合衆社羅馬電稱，英政府已附以一定期限，要求墨索里尼首相表明義大利之對戰態度云，茲錄其詳如左。

據羅馬外交界情報，英國政府業以照會一件，送交墨索里尼首相，要求於五月十六日以前，言明義大利對歐洲戰爭所處之態度，其理由蓋因英政府認爲對德封鎖，義大利所持現狀，已足使英國滿意云，惟外交方面解爲英德艦隊現集結於東地中海，與此次英政府所提要求直接有關，又悉教皇廳方面，已由教皇庇護十二世向羅斯福大總統發出通告，謂時至今日，已可行使最後努力，爲全歐洲挽回和平矣云。

德南兩國 經常會

△哈瓦斯社六日南斯拉夫國京城電 德南兩國經濟常設委員會，定於明晨起，開始工作，據官方發表公報，該會所當討論之問題有二。（一）爲兩國貨物確定進口限額，（二）釐訂南國與德國保護地波希米亞摩拉維亞兩省之通商制度，德國代表團共有代表六人，由該國經濟部參事藍德弗利特爲首席代表，南國代表團共有代表九人，由經濟部次長華里亞任首席代表云。

保加利亞國 陸長演說

△哈瓦斯社六日保加利亞國京城電 本日爲保加利亞國陸軍日，陸軍部長達斯加洛夫將軍，曾發表演說，其言曰，『吾人歸當[illegible]力保守中立，但全國同胞仍須準備，保衛獨立與和平』云。

英謀調整三軍

使陸海空完全協力

△中央社倫敦六日電 以挪威作戰失敗爲動機，英政界各方面頻有要求改組內閣之呼聲，張伯倫首相爲抑止起見將澈底調整陸海空三軍之協力機構，按在此種機構之下，調整三軍協力事宜，係以海長邱吉爾爲主席，由陸海空三軍參謀總長討論，爲必要事項閣議之承認，乃以海長邱吉爾代表軍事關係各方之意見。

鐘淵東邦 二公司合併

△同盟社七日東京電 鐘淵實業（資本六千萬圓）七日午前假工業俱樂部召開臨時股東總會，一致承認合併東邦纖維工業（資本金三千萬圓）爲一云。

短評 自作自受的蔣逆

•朱奇•

過去蔣逆爲討好頭號主子英帝國主義者，乃以白銀收歸國有爲名，強逼全部中國人民的經濟生活，直接受英帝國主義者的管束，於是乎所謂中國『法幣』，竟成爲英國通貨之一種而流通於中國，英帝國主義的對華侵略，至此不僅經濟上獲得空前成功，並且一手掌握了整個中國的政治軍事文化，以及全部人民生活的生死之權！蔣逆爲了他的買辦政權之存續，不惜葬送了全國人民的經濟生活，我們自然永遠記着蔣逆的這一毒手！

而現在，在世界新秩序抬頭之下，老大的英帝國遭到了空前打擊，在政治軍事上，近來歐戰局勢之展開，已顯明表現了英帝國的沒落，於是在經濟方面造成金鎊價值之衰落；這時，我們的『法幣』，也無法避免的受了根本打擊，重慶僞政權將因之而迅速潰滅，我們老百姓自然也被捲進了苦難中，蔣逆及其僞政權是自作自受，現在已無法自救，而我們被逼害人民，如今祗有共起即日撲滅蔣逆及其主子帝國主義者，以求得生活上的新的保障！

現代婦女

第四十八期

每逢星期三出版

爲什麼我們不能担當大事？

·麗莉·

我們女人除去生理上與男人不同之外，眞不知那點總是弱於男人，不然我們爲什麼總被男人使用着，離開了男人除去賣淫之外，謀一件職業也是被男人欺辱的，甚至比賣淫的痛苦還要大。

我們爲什麼不能當担大事，總作個小職員呢？做個被人易於欺侮的小職員呢？據我想：是由於我們生就的窄心腸所至。我心腸窄，氣量小，常是被男人看不起的，男人們認爲我們沒有處理大事的才幹。我們先不必責人，先退一步想，我們先檢討一下我們心腸狹，是不是氣概就隨着小了。小氣概的人處理大事，是否相當不同可知。所以我們要想做大事，非排除了這狹窄的心腸不可。就是人々排除了狹窄的心腸，一時地位也不易提高，但我們可以不必顧慮這層，只要我們這樣做，自會漸々的剷除了男人們對我們女人沒有處理大事的觀念，而地位在不知不覺中已經增高了。

排除狹窄心腸的法方如何？那我們先要知道原因：說起來這還是由於歷史的與社會的環境關係。我們中國歷來對於女性都是以不合乎時代的道德來縛住我們，使我們不能參加社會，永遠困於家庭的狹小領域中，同時我們情感脆弱，極容易受剌激。狹窄的心腸便因此而產生。現在雖然社交公開，男女在社會已云平等，但我們仍是受了母親的陶冶，不能剷除了因襲統傳，至狹小心腸的份子。

我們看男人所處社會的領域如何的大，而於社會磨擦的機會如何之多，練習容忍的機會是很多。練習愈久，氣量也就愈大；還有男人的情感不像我們脆弱，所以也不易受剌激，就是有狹窄的心腸時，也容易消逝。

我們知道了我們不能担當大事的原因，那就容易補救了，首先要練習寬大的氣量，剷除狹小的心腸。

照片說明　倫敦廢物利用展覽會——誇稱物資豐富之英國，爲確立戰時下之經濟起見，企圖利用廢物，鐵製品一律動員於軍需品，照片即爲滋倫敦市培爾格萊普廣場舉行廢物利用展覽會之伊麗沙白皇后。

夫妻之間　猜疑

·白鷺·

猜疑是起自『信仰』的薄弱，人與人間的糾紛，也是起自雙方的不能信仰。夫妻之間的猜疑，如果有了那比什麼全來得利害，無事不猜，無事不疑，猜疑到理想之外；事至此，也就到了夫妻間愛情的末日了。

猜疑，用什麼方法來醫治？這的確是件難事，不同生瘡害病，還有醫藥來補救。放下猜疑頗難，便只有事前預防的一途了。預防云者，『信仰』而已矣！梁啓超說：『信仰是目的，不是方法。』意思是說，我們對一件事起了眞實的信仰，就算達到成功的目的。夫妻間的愛情也是如此，決不是用『信仰』這個方法去尋找愛情，是夫妻間的愛情要双方互相的信仰，不可以作無味的猜疑，以至鬧到夫妻間毫無樂趣，且至愛情喪盡，終至仳離。

所謂猜疑，便是無影的虛想，爲了這虛設的幻想，鬧到夫妻間沒有愛情，多麼不值的事，聰明的夫妻是不會走上這個途徑的。

下面是一個事實，我的一個同事的太太的故事。

某君是鄉下人，他的太太比他長了四五歲，這種事在鄉下是不被引爲稀奇的。但某君是個阿木林，他在鄒市上並不敢惹花拈花，規規矩矩的過着他的呆板生活。那時他的年齡已有四十多歲，當然他的太太近乎半百的人了。某君因爲三年沒有回過鄉下，給與他妻以溫存，引起了他這白髮的太太的懷疑了，她在鄉下對近鄰遠舍時時的談說着她的丈夫已然弄了個小老婆，那小老婆是如何的能說會道，更是如何的美麗，據她說，那小老婆的脚瘦尖尖的，眞是不滿三寸，她又說他丈夫是如何的溫存他這小老婆，小老婆的脚，每天是她丈夫給洗，她把猜疑況里的變做了幻想，於是突然的來到城市來找他的丈夫。

他的丈夫把他安頓在一個旅館裡，旅館中不少的女人，這更引起了她的猜疑，她不允許她的丈夫離開她一步，每天的早晨她送她的丈夫去上寫字間，下寫字間時，這半百的人又在大門外守候。某君太難爲情了，像她說明這種情形，使他太丟臉，請她不要如此，誰知這幾句話，更引起了她的猜疑，雖然口裡答應每天却暗地裡送他接他。

有這麼一天，他丈夫遇見了朋友的一個太々，點々頭說了幾句話，她在暗裡看見了，她於是跟着那女人走去，被她調查清楚了住址，那晚她力逼他去那裡，他莫明其妙的陪她到那裏，她才說今天有某樣的一個女人，向他是不是他的小老婆，結果他想起了那是誰，但那女人並不在這裡住，只好，又帶她到他朋友家，幸這位在家，算是被她看見了，這場風波沒有擴大。

諸如此類的事，不勝枚舉，有人問他爲什麼不想個辦法嚴重的懲罰她，他的答言是以前兩人會極度的好過。

固然這例子舉得不十分恰當，因爲這種女人有些變態，但這種變態，也一樣是從猜疑中來的。

各國的女人值得傚倣的

·茜

德國：全國人民全很勤儉，雖是上等人家的子女也沒有『公子哥兒』和『千金小姐』的習氣，男子一到成年，就脫離了家庭，出外謀生，減少父母經濟的擔負，女子主持家務，親操井臼，不顧了侍人，辛々苦々的，但她們也不厭煩。

法國：大家全認爲法國是繁華之邦，可是法國的婦女都靠着自己維持生活，都市的婦女，在國民教育完畢之後，如不升學，就開始工作生活，每天早晨六時起身，匆々束裝上工廠商店，到下午七點才回來。

瑞士：瑞士是世界的樂園，人民處在自然優美環境中，所以他們的民族性是和平仁義的。瑞士各階級的家庭生活，都是很嚴肅有秩序，夫婦相敬如賓，男人出外辦公，主婦必送至門外，及歸，又笑容可掬的接待。每到禮拜休假，其出遊公園，談笑歌唱，其樂融融，眞是魚相得的樣子。

比國：比國的婦女都有魁偉的體格，強健的肌肉，寬大的胸部，自然的乳峯，以及靈敏活潑的言動，眞是健而美的女子。她們在星期日換一套比較美麗的衣服，出來到公園去散步。一回到家中，立即脫去，把舊有的換上，很起勁的從事於室內洗拭的整理工作。

女偉人傳　佛羅稜斯

貞淑

這裡所寫的女偉人傳，如果被人認爲有抄襲的嫌疑，那我也不在乎，因爲除去一個與自己有密切關係的人，或在書上有零碎材料之外，是不會能給她寫傳的。不必管是否抄襲，但總能與我們婦女以相當的借鏡。因此寫下來，以貢新申婦女。

佛羅稜斯，奈丁該爾童年時，有着許多玩藝兒，有一天，她正在得爾俾郡她父親的田莊裡，她的狗，啣了一具跑去，佛羅稜斯把這件玩具好容易搶了回來，沙泥從那件玩具的腰旁很大的破洞裏流着，但是她並不悲傷，也不把這件破玩具丟去，也不再向她父母要求另買一件，她把新鮮的沙泥填進了這件玩具之後，再將她的手帕御好了那個破洞，從此這一件玩具在許多玩具中成了她的愛物。

這是在一百年多年前英國的得爾俾郡該郡那時是專供牧畜的美麗鄉區，牧人們在他們的草屋裡過着安靜而時常孤寂的生活，他們的境況有好壞，沒有人受多大教育，生活極爲樸質。

在這樣一個鄉區的中間，在一八二〇年生了佛羅稜斯，奈丁該爾，但她不是眞正的鄉下人，是超於鄉下人之上的。她的父親威廉，索爾，奈丁該爾是一個富足的地主，和舊式的鄉間紳士，被稱爲『老爺』的紳士。他在利赫爾斯特有避暑的別墅，並且是用很多錢建的盡美盡善的一座園林式的別墅。他的生活是很優雅的，他也會受過教育。所以佛羅稜斯奈丁該爾生來就有財富與地位，以及高尚的身分。事實上她生來就是一個貴婦，要想成爲社會上一個高地位的婦人，那是一件很容易的事。至低在牧畜的鄉區也能使她發生狹窄的階級驕傲，將她陪襯得成一個出色的貴婦。

她作小姑娘時，就以玩具爲消遣，稍長她學習騎馬，每天和她父親，或她父親的朋友，兩位牧師，在邱原之間，一同奔馳。同時她那近代語言的教育，也有個女教師敎導不息。她父親親自敎導她數學和古典文學。她母親敎她彈琴畫圖和縫衣。奈丁該爾先生和他的妻子，都是心胸特別寬大富有同情的人。有一天在邱原之間騎馬，她父看見一株在野草中開着的異花。他和佛羅稜斯都下了馬來看，他說這是在此地極其稀有的花，示意給她，將牠移直到自己園裡去。她把牠移到自己園裡，並且極細心的，看管培植牠，不久在她的房子近處就有一塊苗地。格植着這些異種花草。爲了這件事情，以及類似這類事情的事，她對於生長困難的各種植物就有好奇的興趣。

有一天，她父親看見她往草原裏去，就也跟了她去，她在一叢櫻草邊俯下身去，開始挖去那些阻礙其生長的野草，後來她又發見一顆被車輪輾傷的金盞草，她就將牠移到離路較遠的安全地方去。最後她又挖了一顆野百合，將牠握在手中，纔帶回家去。她父親看她生來就是一個園藝家，不過是有特性的園藝家，她對於花園的注意，遠沒有對於需要花園保護的花來得有勁。這種特性很使這位鄉間紳士喜歡，因此他就用蠢方法來促進她。（未完）

本報週刊一覽表

星期一	畫刊
星期二	大衆論壇
星期三	現代婦女
星期四	國際智識
星期五	社會服務與漫畫
星期六	青年記者
星期日	娛樂界

古代外國女人的化裝術

·倩·

化裝是女子天賦的物性，化裝也是隨着時代而行的，這裡所說的是幾個外國古代女人的化裝術，古代的化裝術至少含些健身的意義。

詩人沙馥—古人希臘以美貌與詩藻風靡一時的沙馥小姐，在美的詩句中歌頌着香料和顏料的魅力，她是一個十分喜用香水的姑娘，她所秘用的香水名曰『葛來翁』用肉桂，赤豆蔻，橄欖油等原料製成的，價值很貴。

她所用的口紅據說是某種植物的根汁所製成的，她於每晚入睡之前，必用浸過牛乳的麵包層，或水仙的根漿，或蜂蜜塗於布片上裡面，以保護其皮膚。

沙維娜—羅馬帝國全盛時代，有一位極盡奢侈的女性名沙維娜的，手下用了百餘個女婢，爲她化裝的役使。

她利用高貴阿刺伯橡皮的彈力，把頭髮捲成無數的小總曲，她每早起床必入驪乳池中浸浴一次。

鮑爾佳—南歐歷史上的美人，最以艷麗與悲苦著稱於後世的，恐怕就要算洛克麗太，鮑爾佳女王了罷！她在未做皇妃以前，有好多異性的情人，好多聞臣名士都拜倒在她的石榴裙下。

她是南歐所特有熱情女子之一，然而她是善於玩弄異性的一位能手。

她所用的化裝品，是用薔薇及莽汁和以白酒所製造的，以她那大理石一樣潤滑的肌體，再洒上這種珍貴的香液，那能叫人顚倒在他的脚下呢！

渡亞佳—法國歷代皇后中最可憐的要算凱絲林第美德茜了，她的夫君亨利二世十八歲的時候就熱戀着這位半老徐娘渡亞佳氏。那時渡亞佳年齡已是四十二歲的人了，比亨利二世長二十四歲，然而一見之下，誰也不會相信的，彷彿她才是二十左右的妙齡女郎。亨利二世一直愛她到死。

她的體態苗條，膚色淨白，是一位東方型的美女，她的駐顏秘術，是每日早起入冷水浴，浴後以燕麥漿塗布上裏面，於是作戶外運動，每日如是，她無特殊的秘術。

自由戀愛

現代婦女需知　曼華

自由戀愛這個名詞，似乎無人不知，無人不解，究竟什麼叫自由戀愛呢？易卜生之『海之夫人』，就是以他自己對於戀愛自由的見解，作背景的顯明著作。這書的女主人愛利德當她將要舍棄現在的夫—醫生華瓦爾—去就那有不可抗拒力量的，來誘惑她的美國船員的時候，她的夫華瓦爾對她說：『明白了。現在你可以選擇你自己應走的路，用十分：十分的自由去選擇罷。現在你可以自由選擇了，但是你也應當自己負責。』她聽見這番有理解的話，她說：『自由：：自己的責任？責任嗎？不，我的心突然變了』。當得到自由的剎那間始。對華瓦爾生的責任的戀愛。

這篇『海之夫人』可以明作者一方雖然高唱自由離婚，而自由離婚又絕非以機會和衝動的奴隸的『自由戀愛』來作根柢。在這一點，愛倫凱也和易卜生一樣，她一面主張自由離婚，一面力說愛的責任性。她以爲『責任』是『自由』，『自由』是『責任』。所謂『自由戀愛』絕非通常所謂的『性的放蕩』，和『無責任的性的自由。』我們由此可知『自由戀愛』是『責任戀愛』，並不是像一般人的見解，現在還有許多人曲解『自由戀愛』爲浪漫的戀愛無責任的戀愛，性的解放；性的放蕩，便是『自由戀愛』，那眞是大錯誤！『自由戀愛』是最高尚的事情，絕不是漫無責任的戀愛，像賣淫婦一樣的性的放蕩。

雙美人香粉
內添粉撲

雙美人香粉，是現代最理想的香粉摩登的婦女所樂用的化粧極品，份子的細膩，粉質的純淨，爲任何種撲粉所不及，即配合最新發明的荷爾蒙——身体各機關的內份泌液——若常用此項荷爾蒙配合的雙美人香粉，皮膚粗糙的婦女也能勻淨，伏貼毫無痕迹，她，的香味又文雅又甜蜜，有使人陶醉的魔力她更有玉色，桃紅色，健康色等十二種，不同的顏色可各位本人的膚色年齡愛好而選用之，則格外能表現她自，然之美

芬芳馥郁　勝過名花百倍

各地百貨公司洋廣貨店均售

雙美人化粧品總行
大阪株式會社中山太陽堂
分行　奉天・天津・青島・大連　上海・南京・漢口

8—4

清腸妙劑　藥到病除

她：您肚痛又腹瀉，眞難受吧・
他：不過因爲昨晚吃的太多罷咧・
她：像您這樣不慎飲食，恐怕要染紅痢或腸傷寒哪！
他：
又：請您吃下這阿陀斯片，必能吸收腸內所有的病菌和毒素，排出体外，絕不感染傳染病
他：那麼我趕快服用，防患未然吧！

主治效能：一般腹瀉　醱酵性腹瀉　腸加答兒　疫痢・赤痢　窒扶斯　虎列剌　腸傷寒　腸自家中毒　阿米排赤痢　常習便秘　食物中毒　藥物中毒

藤澤製品

紅白痢疾　吐瀉霍乱　靈藥
阿陀斯

各埠大藥房皆有出售

股份有限公司　藤澤友吉商店
上海密勒路八號・天津常盤街常盤大樓四
大連市山縣通七番地・奉天市大和區加茂町
（本社）大阪・（支店）東京　京城

13 AD 4

命與餓的衝突

路梅

我胡懵懵底躺在地上，隱隱覺到尚有些痛，在心口。四邊，尤其是身底下，有着一個濕痕。我不知是什麼，用手摸了摸，往鼻上一嗅，怪腥臭的，我終是不明白，到底爲了怎的一會事。我馬上爬起來，要想找出事的起源。

我感到身子僵硬，口也乾燥。想找一些水來解渴，但不知向那裏去找才好！——我記起了，記起我的家；但，忽然，我又想到我並不是從家裏出來的，是混着一班老友出來的。『呵！』那末還是去找他們吧！

我往前直跑，怎末一個都見不到呢？難道現在都散了嗎？要不，我走了半天，怎會一個人都碰不着啊！好！記得哩，一夥兒十七個人，打東村趙平家出來，帶着那末多的白米，鈔票，花布。哼！頭兒老王，他昧了心，拿着東西先跑了。好啊！你們會跑，咱也會跑，你們打算把我小秋去了算了。好好！我希你們再算賬。哼！啊！好了，那邊不是小章站在那裏嗎！她媽！他倒把我忘了。加速地我往他那邊跑去！但奇極了我的身兒是那末輕，跑得又異乎平常的快。我開始懷疑了，疑心我死了，因爲聽人家說過，說凡死了的人，他的魂跑路是像一陣風似的。但我明々是一個人，站在太陽底下；不是死，決不會死，我又再開始我的希望了。

但我現在眞的渴得幾乎發狂！可是我走近了，近靠着小章的身，仍舊像往常很客氣的向他招呼說：『小章，請給我一杯水解渴！』但是我說完了我的話，他並不睬我，就連眼都不瞧我一瞧，我感到有些微怒，但喉間像要冒火了！於是，我再大聲向他耳傍訴了起來：『小章哥，我快渴死了，求你給我一杯水救我的命吧！』但他依然不理我，呆々地祇向東村望似乎眼眶裡含有一泡淚水！而我也氣極了，『好！』到了頭兒老王那裏，再表述你的劣跡！於是快々地，我繼續走了。

漸々的眼前現出一座古廟，那廟滿殘得十分凄涼，但門口三牛同四黑站在兩邊，一個在北，一個在南，可是二顆頭都相同的東面探望，尤其是他們的兩双眼珠，骨溜々一霎都不霎。

『也許我回來得最遲，他們在担心我吧。』

我對着他們行上一個敬的禮，並且大聲的喊了一聲：『三牛，四黑。』但他們也是不理我，我更走近他們的身，用出全身的力喊，他們仍然是不答應我，我恨透了，眼裏險的迸出火星來。

『你們是死的嗎？我這樣叫你們，你們睬都不睬我。哼々！我祇不過要求一杯水解渴，你們也自私到這般田地！』

我一頭直沖進廟裏，看見頭兒老王坐在神櫈傍，但廟門並未開，我怎能進來的？於是，那死的懷疑，再又在我的心中升了起來，莫非我眞死了嗎！不，那決不會，明明現在我跟他們在一起。

心想且慢講別的，讓我請求老王先給我杯水解渴，然後再告訴他們的劣跡！

低了頭向老王鞠了個躬，走上去正想開口對他說話。忽的望見邵柴們十多個人都站在一邊，都愁苦着臉，再看老王也是低着頭沉思，像有多大心事似的。

『咦！你們憂什麼？莫不是見我回來！哈哈，現在不是也歸來了嗎？』

但我的聲音不但不能使他們聽見，反正他們仍是木然的不理我。我又怒，又恨，難道大家現在都變成了聾子了嗎？連一個聽覺靈敏的人都沒有嗎？我越想越憤恨，走上去就想給老王一巴掌，但心口感到一陣痛，手也舉不起來。

突然，廟門『噗的』開了，小紐兒像狂了的馬，飛奔進來，臉色慘得那末可怕，汗在頭上有黃豆樣大，往下直滾。坐在神櫈傍的老王，也兀地站了起來。我要明白是什麼事，所以站在那裏不動，靜聽着。

小紐兒向地上一爬，喘個不休，嘴裏却講了出來：

『王頭兒，小秋沒了！』

『什麼：小秋沒了？』我抖的吃了一驚，『小秋』就是我呀！『沒了，沒了！』怪不得我極力喊，他們都不答應我。一陣悲愴，像一枝銳利的箭，猛烈地穿進我的心！

『小紐兒！你說，小秋怎會遭殃的！』老王又問他了。

『我們一夥人，連小秋在內，剛打趙平家出來，就聽見鑼聲震天的響。知道不妙，拔脚就跑，向南一拐灣，回過頭向西飛奔的逃。一夥人就是我跟小秋跑得慢了一些，我們正跑近一叢樹林的時候，突然前面大樹根下，拍的打來一槍！我一嚇，一跟頭跌在地下，跟着小秋也平空往下一倒。我急忙往草窠裡一躲，聽着前面沙沙地走過好幾個人，走到這裏就停止了，聽着一個在說『唉，你瞧！打掉了一個，不錯，你的手法眞好！』後來他們站了一會，就走了。我等他們走了跑出來望，啊！小秋心口一個洞，血流過了全身，直挺挺地躺在地上，兩眼還睜得那末大……』

『吓！小秋你眞……』老王哭得那末凄慘。

我也知道我眞的死了！兩行淚珠往下飛流，不知是什麼結晶，心又那末的在痛。但我爲什要死呢？吓，老父，慈娘，小弟，幼妹，爲了他們的餓！可生我終于死了，一切希望從此也斷絕了。但他們現在又何會得知我死了！我必須去告訴他們！一轉身，含着慘淚，拴着碎心，向廟外就走。

新光

美夢

流水

前面是一座望不通的山嶺，我走的一條曲折的羊腸小道，就延長在山的叢林中。漸々消失了牠的盡頭。道旁盡被繁密的深綠色的細針樹葉夾成了廊房似的天然棚屋，從細針樹葉中間掛下來一串串的紅色花球，或是紫色的花。叢樹的外面，聽得見琤々的泉水聲，經過石子，瓦礫，或是草地；那面有着澄清見底的池塘；幾尾金黃色，鵝黃色，草綠色的小魚，在水草叢中浮沉，水面被泉水衝動，起了同一規律的微波。

太陽是何等暖麗，從蔚藍的青天中送來了溫馨的，一陣々夾帶了花香的清風，又從棚屋的細針樹葉中拂上我的衣襟，她的黑髮……

她是仍舊在向我微笑，似乎她一隻粉臂，已挿進了我的手臂……

山上，池塘，樹木，以及遠處的郊野，有着各種的鳥在叫，在啼，在鳴；也有艷麗的鳥兒，在半空中振翅飛翔；更有嬌小的鳥兒，停歇在樹枝花球上瞧覷……我欣賞着遠近的景象，聽着貫澈心胃的樂聲，又說起她所指示我去的仙宮，是在遠處的山頂，我眞的陶醉在這條羊腸小道之上了。

她是我的誰？我沒瞧她候，我不明白；她在什麼時候，這才陪伴我走上這條路？我也不明白；她在什麼時候才陪伴我走上這條路？我也不明白，好像是突如其來的，她來的時候，就賜給了我淺々的笑臉，和熱熱的親愛。不過，我恐怖着這是蟑螂戀愛的預兆。

我把跳得急迫的心，已制住了牠的過分動盪，自面部漸々地受着了她的誘惑，發出了火熱的紅色。本來，我双手是握着一塊花邊的手帕子，但是，我這時受了拘束，不由主地挿進了褲袋裡。我把脚走得十分穩重，我眼睛瞧着路上，我的耳朵也靜聽她的來意……

她是靜默得可以，連鞋子踏着小道的聲音，也絲毫沒有傳進我的耳鼓。我沒有覺得身旁是跟着一位妙齡的姑娘，我走得快，我走得慢，她始終是保持了平靜。『這是人嗎？』我這樣猜想：『她一定是仙人，說不定是妖女……』我心裡肯定的回答自己，於是我就對她發生了懷疑，我又驚怕這是誘人的妖魔。

偶而地傳給了我格格的笑聲，我的全身會被她笑聲打醒了疲勞；脚步輕鬆的走着，眼前似乎現出了光明。

『來的朋友呀！那邊有着光明的樂園呀……』她的聲音，像細紋琴上的低音，我就愛聽她的妙音。我不覺把頭掉了過去，停了一回又把頭掉了過來，於是，我從心坎裡笑了出來……

她的粉臂，跟着我的笑聲，挿進了我的胳膊，我的心兒肌肉被她一震，跳得更厲害，面部火也似的燒騰。我輕鬆的頭顱，背脊，情不自禁，情不自禁：我眞的陶醉了嗎？我眞的又愛上了這位姑娘？

一霎那間，我伸出自己的手，去緊握她，她沒有畏懼我，她紅色的面部，又浮起了朵々紅雲。她只是向我微笑，我凝神了，我瞧着像是一位和自己戀愛過的琳々，那末，她爲什麼到這裡來呢？

『來的朋友呀！別提前事吧！宮殿的戀愛，和草棚的戀愛，同是有寶貴的價値。你遺我，我能在光明的樂園裡求得精神的慰安。來的朋友醒了吧！戕殺你自身的戀愛，你丟棄了吧，』

她拉我坐進道旁的綠綠毯子，我什麼都已沉迷了，眼前的景象，我能記得，這是我的前情，我愛上了翠姑娘，我就遺棄了琳琳，不過，翠姑娘是在吮吸我，在戕殺我，我也明白的。我想申述我的懺悔詞，奉獻給她，但她已唱着神聖戀愛的妙歌，遠飛去了，向羊腸小道的那一面遠飛去了：……

山上的戀愛清澈連續響起了；池塘裡純潔的戀愛清水鳴起了；綠色叢林的清澈戀愛新姿搖動了；整個宇宙的光明閃爍了：……我給景象奪去了神志，我欲喊『琳琳回來吧！』的聲音，却不出口來，我跪着向小道的那一邊求，期望，給予我神聖的眞愛；然而山上僅吐出了半々的清香，飄浮在山的半腰，和叢林岩石中間，戀愛之新歡，又在半空中奏鳴起來，我迷醉了，我無力了，我一覺就睡，在綠絨毯裡，期望，期望，期望夢裡的賜予。

五月

安利

可愛的鈴蘭花呵，這個五月！
明朗的太陽，閃閃地爆裂的光，
春天的細雨也沒有含着的天空呵，
在染色的大地上，
伸展着綣毛的綠的羽被，
比撒湧在小路上的雪還要白的，
比盛夏的蜜蠟還要軟的，
全白的柔軟的鈴蘭花，
戴着許多大帽子的野薔薇花，
可愛的小曲花合奏，
沒有裝飾的力底合唱！

盤石磴（下）

·璧·

我把她從泥水中拉了出來，又給她遠々地的去拾到那隻紅漆水桶。到這時候，我才看清楚她底臉的全部：眼，眉，鼻，嘴：甚至於齒。可是，她終於又帶着羞容的把頭低下去了，不過在她的心裏，總好像不是這樣便能了事的；她把眼微々地向上抬了起來，我聽到一些輕々的聲音從她口中吐出：『謝：謝謝！先生！』這輕々的謝々的聲音，就永遠在我耳邊動盪着，直到現在，也還是很容易記起。

那時我目送她這飄素的背影消失之後，我才如從一夢中驚醒過來一般。在這一生裏，我想我這枝筆怎麼能描寫出她的美呢？

從此，雖然一連有半個多月光景，我依舊不問天晴落雨的去到那菩提樹下坐，但從清晨到中午，從中午，到日落，又從日落到黃昏，時間是這樣一秒一分，一刻的過去，而終不見那飄然的素影再在我眼前掠過一次。我神情一天々的萎頓下去，我知道我將快病了。但我仍然極力想使我的心平靜，可這是不能夠的事。

『哦！那個穿素的女人是個小寡婦！原來是你去扶她起來的嗎？唉！那末你是害了她了！害她的，想不到是你……』有一天，我聽到這些話，但我再也不忍聽下去了。我問和我同住的朋友，他是盤石磴的人。那一刻，我的心是怎樣地不好過，我想不到我這一扶竟犯了罪，害了一個人。這一扶難道果眞是這樣有罪嗎？這使我不得不再向他問下去。

『這叫作九姑的女人，是新喪的寡婦，她的三十歲的丈夫才今年春上死的，現在，她是被禁閉起來了。而且每天的飲食也有了限制。這原因：說是在一個起大霧的清晨，九姑被一個男人在路中攤抱着。這時候恰巧有人窺見，雖是那麼大霧也瞞不過別人的眼。這人回去後，就在九姑丈夫的母親前稱功，於是九姑就被拘禁起了。據說，等到冬至祠堂裏大祭的那天，九姑還要當衆被逐出祠堂的……』

我的手足發冷了，如同掉在冰窖裡似的。自然，我怎麼還說得出一句話？我像一個被判處了死刑的囚徒。最後，我要求朋友，我要他陪我到九姑家裡，但他無論怎樣也不答應。他說：

『你要明白，盤石磴雖多的是女人，但盤石磴的女人還是可貴的。並不因多而便被忽略了過去。你要到九姑家裏？哼！你的性命難保！』

終究，我不能再在盤石磴住下去了。

在我離開盤石磴的前一天，聽說正是九姑用褲帶自縊的日子。

在什麼時候，我想我總應當到這人坟前去探望一回的。我不能忘記盤石磴，我更不能忘記盤石磴那個飄然的素影。

啓：

茲據蚌埠閒無恙君來函揭發，謂四月廿七日本刊發表『木籠』所作之『月下』一稿，係抄襲朱自清之『荷塘月夜』原文，調查屬實，特將該稿酬金取銷。

·新光編輯室啓·

窗前

子勇

從床上起來，她朝來黃色的窗上溜了一眼，無數的愁思湧在心頭。她不斷底咳嗽，口中吐出些紫青色的濃痰，她強拿起桌上的鏡子，端詳她的病容，兩頰上淡黃的顏色，襯着覆散的粟髮，給她顯示出深深的不幸，她失望，疲倦地閉住眼睛，又躺下去，她知道她將不久於人世了。

她來到這湖畔是爲養病的她的生命與幸福完全建築在這幾日中，她才二十歲，她應該這樣去享受這個世界啊！

過了一刻，她重新起來，強走到窗前，平靜的湖水仍然在那兒波動，大地上却覆着銀雪，一種莫其名妙的愉快走到她的心頭；她帶病的臉上，湧起些失望的笑容。

她想起往日在雪上行走，走到很遠的地方，將她的足印留在雪上，像是說出牠一生的歷史，她走着，無聲地走着，偉大的沈靜充實了這個宇宙，正如同愛情充實了她的生命似的。

忽然，她發現了一種新力，正如她是沒有什麼病症，她想出去，在柔雪上起舞，可是她覺着頭暈，四肢抖動，她眼中流出幾點熱淚，她不曉得爲什麼如是的苦痛。

從遠處，傳來教堂的鐘聲，不安的心緒另移到別種境界，她想起那位愛她的老牧師來，頭髮如雪，慈祥底向她說：『你要好好的敬愛上帝，他將給你以永福』那時候，她才不過八歲。

她忘了死的恐懼與悲哀，她暈着靜臥的雪，正是她靈魂的象徵她伴着無數着白衣的天使，在雪上起舞，她沉醉在永久的和平之中。

八里泉

實來

離開了都市，生活像卸了鞍的馬兒一樣，全身覺得鬆散了許多；尤其來在這僻處海角的文邑，滾々的溪流，起伏的山陵，到處有你欣賞不盡的景色。半山上看晚霞，沙河裡捉遊魚，三里廟，五里塔，都是惹人留戀的地方。至於八里泉呢，那更耐人尋味了。這個泉名原叫如意泉，因爲離城只有八里路遠，所以俗名就稱爲八里泉。在馬鞍山下面，有兩泉眼同時並發，一熱一冷；泉朝朝暮暮的流着，也可算是文邑風水發源地了。

每當你課餘無事的時候，隨便約幾個知己，到那裡去洗浴，在離泉很遠的地方，就會聞到一陣硫礦氣味，不自覺的使你感到一種意外的舒適。水流是很緩和的，既沒有濟南的趵突泉那樣洶湧，也沒有黑虎泉那般奔放；只是從地面上石縫裏吐出些珍珠似的水泡，多多貼着地皮向四處流，多了注成一汪水。據說在康熙年間，用大石造成了兩個天然水池，爲了便於洗浴起見，才『覆以瓦亭，繞以垣牆。』在道光年間又重修了一遍。現在却時髦多了，蓋起那麼雅潔簡單的房子，矮々的灰白色的石牆，架起薄々的一層白鐵頂，四面皆窗，雖是簡單，却也能够擋々路人的視線。屋子裏什麼也沒有，進門，來便是一個大水泥方池，四週留出來的走道，也全用水泥砌成的，小心，那水汽沾滿了的池畔，不然會使你跌交的。

穀雨節的那天，要算八里泉最走紅運的節日，你悄々的去吧，一路上總會碰見那成群結隊的，紅々綠々的姐兒嫂々們；有的坐着騾馬車，有的邁着綾腿步，那麼帶勁。瘋也似的嬉笑着，眉飛色舞的談論着，油光的鬢髮上插着顫微々的綾花，粉團似的臉蛋上浮起兩片朵紅，雖比不上都會裡舞女們那麼摩登，却也滿具着村姑的妖艷。雖看不見高跟鞋兒那般靈巧，但弓鞋派線型的脚兒也够你現味的了。春風過處衣香細生，還有那麼迷人的笑眼，更會使你棲遲呢！

她們是那麼快樂的，溫泉水滑洗凝脂，雖是有些陌生人站在池邊，她們也毫無顧忌如果你是第一次去總會羞得你滿臉通紅，縮着頸子往外走，不過你要知道，這地方白晝是不會斷人跡的，我要想獨個兒在這裡洗澡，除非在夜半以後，尤其在穀雨這天，全文邑的婦女若不多都必要來光顧一次，據說不來洗澡的人就會生災病的。所以穀雨節的八里泉大有人滿之患了。

看那些年青的少奶々們，一個々很自然的解去衣衫，白嫩的皮膚，曲線的形體，慢々的浸沉在溫池裡。手脚動處，一個一個緊々的靠着，水花四濺，滋潤得遍體緋紅，看來越發美麗了。有些姑娘們便扭妮的抬不起頭來，動作也似乎拘束得多，那窈窕的柔軟的軀體，在輕々的薄霧之下，看來實在別具一番風味呢。因爲水的溫度正合你的需要，清湛的可以看見池底下的泉流，沉浸在水裡的舒暢，使你不願離去，立起身來又會引誘得你重新坐下，眞叫々的在水裡動盪着，輕飄人說不出是什麼味道來？又因爲這裡不比北平南京洗澡那麼浪費，你只要拿着幾分票錢，甚而一文不花也可以進來受溫泉的洗禮，所以文邑婦女都很愛乾淨。八里泉也就沒有偷閒的機會了。

當你浴罷出來的時候，常々看見有許多孩子笑迷々的圍着你，好似很驚奇的樣子。偶而在他們笑的時候，你總會看見他們滿々黃牙，實在不順眼，這個也許是喝那帶有硫礦的泉水而染成的吧？可是你再仔細看去，那裡很少發現有皮膚病的，這也可說得力於湯泉了。

高興的去了，又歡欣的回來，沿路着歌聲，向四下裡張望着，只見那松杉綠遍山野，燕雀飛旋，雲霞燦爛，滿林炊煙，文邑的野外晚照，是多麼令人陶醉呢。

湘黔行（16）

金諾

大約要到四更了！他開始嗚々的哼起來，連人帶草都在打抖。犯人們全都熟睡了，除了他無力的悲咽以外，室中是死一般寂寞。我預感不幸的事，快要到來了，又大胆的拋了書，注視老頭子的動態。不久，由嗚咽變成號泣，又不久，他忽地站立起來了。兩步跑到柵門前，大聲叫道：『我要出去了！開門！開門！』

這『開門』的聲音，驚醒了幾個在夢中的犯人，也驚醒了在柵門外面站着依門而眠的衛兵。

『老糊塗！要出去！除非死！』這是那衛兵閉着眼睛張開嘴巴的罵聲。老頭子被這罵聲駭倒了，壓在李二狗的身上，駭得李二狗從夢中驚回的大叫，抓着老頭子的腰帶，使勁的摔他回到『加大馬桶』的原地位，還有個被驚醒了的犯人也在罵：『老糊塗！要瘋了。』

他又蜷伏着，氣力也沒有了，只像一隻重死的病狗在蠕着喘氣，一會兒醒了的犯人們又都入睡了。

老頭子的喉中，漸々的湧起痰聲來，哼着哼着，時斷時續的，這樣捱過半點鐘，冷和靜，形成了室中全無聲氣與生氣。那煤油吐出的火焰，忽然變成了慘綠色，一閃一閃的舉動了我的心，也照様又忐又忑的不安直看那一群七橫八豎倒臥在地上的犯人們的面孔和姿勢，有的開口露齒，有的聳鼻頭，凶神惡煞似的，醜，愁，慘，悍……都表現在他們寒飢已久的臉皮上，正像那廟宇內泥塑的十二殿的鬼卒。似乎眞有死神降臨在室中來了，更使恐惶而又寒噤，心胆快要爆裂，額角上駭逼出了冷汗。有生以來的第一次長懼的刺激，我身受着了！

老頭子忽然『哇……』了一聲，兩眼翻白，四肢長伸，再也沒有聲息。只聽得遠々的又傳來了凄涼的愁慘的四更鑼聲；這正是爲他壽終牢獄的喪鐘啊！

我駭得發狂的大聲叫道：『老頭子死了！老頭子死了！』

這一叫喊，那三娃子，李二狗也醒了，又推醒了錢牛，羅福興，黃占彪，任無双們，二狗去探老頭子的鼻孔嘴巴說：『果然沒有氣了！』

典型的創造

侯亞儂

我們可以引上高爾基的告青年作家的文章中的一段話來解釋一下主題。

『文學家爲他所熟悉的商人，官吏和工人等縱使多少得能成功，造成了某幾個人的寫眞；也不過只是張失掉了社會教育性的寫眞片罷了。這樣的寫眞，對於擴大和加深他們對於生活的認識上，是根本沒有一點力量的。假使我的作家們，如果能在十個，百個或千個的商人，官吏和工人們的每一個之中，抽取出自己認爲是他的最是本質的特徵，如習慣動作，言語和趣味等，把這些來綜合成爲一個商人官吏或工人，——這就是典型的創造。』——我的文學的修養。

作家的主要的任務，是他站在大衆的最前線，憑藉自己的經驗，用藝術的手腕來指示大衆的正當的路途，使得大衆對於現實的生活有大的認識，大衆對於自己的錯誤也有所認識，要完成這樣重大的任務，當然不能單是以自己的理想所得的空泛的後果而就能成功的，凡事離不了現實，我們從現實的社會生活里所提得的形象，才是現實的眞實反映，當然，一個人的寫眞根本代表不了大衆的寫眞，而單是個人的寫眞於社會的生活認識上是沒有一點的力量，所以我們要從現實社會的生活的廣大群衆里，抓取某一個階段里的每一個人的本質，用自己的藝術而加以創造—加以總的概括，再以賦之于所假定的某一個人物之上。這人物就是某一個階段里的典型。在這里很明顯的指示出他的對于自己的認識，也就是這階段里的大衆對于本身的認識。到達了這一地步，作家是已完成了他的大的使命。得到了他的大的成就。

在作家所創造出來的型典中，有一點我們要加上大的注意—是個性，各個人有各個人根本截然不相同，個性的。如果忽略了這一些，那麼作家所創造的典型人物，一個個將全成爲公式化了，果板板的失去了生氣。

山花

陸士經

跋涉，在海濱的荒垠。紫褐的山色裏隱約地沐着巍峨的塔影，暮靄裏掛着棕色的孤帆，輸着蜿蜒的鐵路，暴風蹂躪着浪濤哀號，像在同情的悲歌。

拾起了一朵不知名的被棄的紫羅蘭色的野花。

她，脫離了榮華的市場，名勝的公園，沒有公子嬌娃來玩賞，沒有寄人籬下。一位被遺棄的聖潔的村野姑娘。

倦了，大地是搖籃，是墟墓，是一切物象的歸宿。疲憊跑上了偃臥者的臉，旅人惴々的心，呀！生活枉枯，肚皮的威脅！

荒蕪的山野算是你的墓地吧！末運的野花！

同樣呵埋葬，昨日的後悔，明日的愁腸！

好呢，有朝海濤汜濫着花骸，萌生了艷花一片！燦爛的海，燦爛的人間！

那兒有暫時的逆旅，那兒有深夜裡憧憬的眼珠，深深地太息！

那兒呵虛空，虛空得像墳塋，無限凄涼……

哦，希望我燃燒着『奮鬪』，奮鬪戰退山花般的沒落。

野老牌
効力卓絕　人畜無害
安住蚊煙香

地球牌
人人必備
萬人油

家庭靈藥
天有六氣之淫、人有四時之病、六氣之淫、變化莫測、四時之病、有藥可治、治病貴乎良藥尤貴乎經濟、誠不可不備之珍品也

專治四時感冒　時行瘟疫、中暑、霍亂、凍瘡、煤毒、腫毒、內服外擦　立見功効

總批發　伊藤忠商事株式會社　東亞公司

火車時刻表（日本時間‥附註‥較上海時間早一小時）

海南線

下行車

列車番號	55	9	1	5	11	7	9	3	13
種別	（混）3.4	（混）3.4	（急客）1.2.3	（普客）2.3	（氣）3	（普客）2.3	（混）3.4	（急客）1.2.3	（氣）3
	南京行	南京行	南京行	南京行	常州行	南京行	常州行	南京行	蘇州行
上海(開)	…	…	8.00	8.35	10.15	11.20	13.40	15.00	17.10
眞如	…	…	｜	8.48	10.25	11.33	14.15	｜	17.21
南翔	…	…	｜	9.01	10.36	11.46	14.30	｜	17.32
黃渡	…	…	｜	9.10	10.43	11.55	14.45	｜	17.39
安亭	…	…	｜	9.20	10.52	12.05	14.58	｜	17.50
天福菴	…	…	｜	9.28	10.58	12.13	15.08	｜	17.56
陸家浜	…	…	｜	9.37	11.06	12.22	15.54	｜	18.03
崑山	…	…	8.52	9.50	11.18	12.40	16.22	15.52	18.14
正儀	…	…	｜	10.04	11.30	12.58	16.39	｜	18.26
唯亭	…	…	｜	10.14	11.39	13.09	16.55	｜	18.34
外跨塘	…	…	｜	10.26	11.50	13.25	17.13	｜	18.43
蘇州	…	…	9.32	10.43	12.00	13.42	18.10	16.33	18.53
滸墅關	…	…	｜	10.59	…	13.58	18.44	｜	…
望亭	…	…	｜	11.11	…	14.10	19.02	｜	…
周涇巷	…	…	｜	11.31	…	14.23	19.23	｜	…
無錫	…	…	10.14	11.55	…	14.38	20.00	17.15	…
石塘灣	…	…	｜	12.10	…	14.58	20.22	｜	…
橫林	…	…	｜	12.25	…	15.13	20.47	｜	…
戚墅堰	…	…	10.45	12.34	…	15.22	21.00	17.45	…
常州	…	7.10	11.03	12.52	…	15.41	21.20	18.03	…
新閘	…	7.27	｜	13.05	…	15.54	…	｜	…
奔牛	…	7.42	｜	13.16	…	16.05	…	｜	…
呂城	…	8.01	｜	13.30	…	16.15	…	｜	…
陵口	…	8.22	｜	13.43	…	16.27	…	｜	…
丹陽	…	8.51	11.48	13.57	…	16.46	…	18.48	…
新豐	…	9.37	｜	14.09	…	16.59	…	｜	…
渣澤	…	10.01	｜	14.24	…	17.15	…	｜	…
南鎭江	…	10.11	｜	14.32	…	17.23	…	｜	…
鎭江	7.50	10.47	12.23	14.44	…	17.36	…	19.23	…
高資	8.20	11.12	｜	15.00	…	17.52	…	｜	…
下蜀	8.47	11.42	｜	15.17	…	18.09	…	｜	…
龍潭	9.16	12.10	｜	15.36	…	18.23	…	｜	…
棲霞山	9.33	12.26	｜	15.48	…	18.35	…	｜	…
堯化門	9.48	12.45	｜	15.59	…	18.47	…	｜	…
和平門	10.10	13.12	｜	16.13	…	19.03	…	｜	…
南京(到)	10.20	13.20	13.30	16.20	…	19.10	…	20.30	…

上行車

列車番號	12	10	6	2	14	8	10	4	58
種別	（氣）3	（混）3.4	（普客）2.3	（急客）1.2.3	（氣）3	（普客）2.3	（混）3.4	（急客）1.2.3	（混）3.4
	上海行	上海行	上海行	上海行	上海行	上海行	常州行	上海行	鎭江行
南京(開)	…	…	7.00	8.00	…	10.40	14.25	15.00	17.30
和平門	…	…	7.10	｜	…	10.50	14.38	｜	17.50
堯化門	…	…	7.26	｜	…	11.06	15.28	｜	18.16
棲霞山	…	…	7.36	｜	…	11.16	15.52	｜	18.36
龍潭	…	…	7.48	｜	…	11.28	16.16	｜	19.01
下蜀	…	…	8.02	｜	…	11.43	16.46	｜	19.48
高資	…	…	8.19	｜	…	12.00	17.08	｜	20.11
鎭江	…	…	8.39	9.14	…	12.20	18.04	16.13	20.30
南鎭江	…	…	8.47	｜	…	12.28	18.19	｜	…
渣澤	…	…	8.55	｜	…	12.36	18.27	｜	…
新豐	…	…	9.10	｜	…	12.51	18.58	｜	…
丹陽	…	…	9.22	9.44	…	13.04	19.34	16.44	…
陵口	…	…	9.35	｜	…	13.17	19.59	｜	…
呂城	…	…	9.48	｜	…	13.32	20.19	｜	…
奔牛	…	…	10.19	｜	…	13.42	20.34	｜	…
新閘	…	…	10.30	｜	…	13.53	20.52	｜	…
常州	…	7.05	10.59	10.32		14.17	21.08	17.32	…
戚墅堰	…	7.24	11.13	10.46		14.31	…	17.46	…
橫林	…	7.38	11.24	｜		14.40	…	｜	…
石塘灣	…	8.04	11.39	｜		14.57	…	｜	…
無錫	…	8.42	11.57	11.17		15.17	…	18.15	…
周涇巷	…	9.04	12.14	｜	…	15.32	…	｜	…
望亭	…	9.25	12.28	｜	…	15.45	…	｜	…
滸墅關	…	9.47	12.41	｜	…	15.57	…	｜	…
蘇州	8.10	10.30	13.08	12.02	14.30	16.29	…	19.01	…
外跨塘	8.21	11.00	13.24	｜	14.41	16.42	…	｜	…
唯亭	8.31	11.17	13.37	｜	14.51	16.54	…	｜	…
正儀	8.39	11.31	13.48	｜	14.59	17.04	…	｜	…
崑山	8.54	12.00	14.03	12.38	15.11	17.18	…	19.37	…
陸家浜	9.05	12.23	14.16	｜	15.24	17.32	…	｜	…
天福菴	9.12	12.39	14.25	｜	15.37	17.41	…	｜	…
安亭	9.21	13.09	14.33	｜	15.44	17.49	…	｜	…
黃渡	9.30	13.26	14.43	｜	15.53	17.59	…	｜	…
南翔	9.37	13.38	14.52	｜	16.00	18.08	…	｜	…
眞如	9.48	13.54	15.11	｜	16.11	18.20	…	｜	…
上海(到)	10.00	14.20	15.20	13.30	16.20	18.30	…	20.30	…

海杭線

下行車

列車番號	205	201	203	205
種別	（混）3.4	（客）2.3	（客）2.3	（混）3.4
	杭州行	杭州行	杭州行	嘉興行
上海(開)	…	8.20	14.25	15.30
新龍華	…	8.45	14.51	16.17
莘莊	…	8.58	15.04	16.39
新橋	…	9.09	15.15	16.53
松江	…	9.28	15.33	17.19
石湖蕩	…	9.45	15.50	17.43
楓涇	…	10.03	16.08	18.05
嘉善	…	10.15	16.20	18.21
七星橋	…	10.28	16.34	18.39
嘉興	7.45	10.46	16.49	18.50
王店	8.09	11.06	17.09	…
硤石	8.27	11.20	17.23	…
斜橋	8.47	11.36	17.39	…
周王廟	9.05	11.51	17.54	…
長安	9.31	12.06	18.08	…
許村	9.47	12.19	18.22	…
臨平	10.02	12.31	18.34	…
筧橋	10.23	12.48	18.51	…
艮山門	10.37	12.58	19.01	…
杭州(到)	10.45	13.05	19.08	…

上行車

列車番號	206	202	204	206
種別	（混）3.4	（客）2.3	（客）2.3	（混）3.4
	上海行	上海行	上海行	嘉興行
杭州(開)	…	8.25	14.20	15.35
艮山門	…	8.34	14.27	15.49
筧橋	…	8.44	14.37	16.03
臨平	…	8.59	14.53	16.23
許村	…	9.12	15.05	16.38
長安	…	9.26	15.19	17.03
周王廟	…	9.40	15.33	17.21
斜橋	…	9.55	15.48	17.41
硤石	…	10.11	16.04	18.01
王店	…	10.25	16.18	18.19
嘉興	7.55	10.51	16.45	18.40
七星橋	8.10	11.02	16.56	…
嘉善	8.29	11.17	17.10	…
楓涇	8.45	11.29	17.22	…
石湖蕩	9.07	11.47	17.40	…
松江	9.49	12.05	17.57	…
新橋	10.13	12.22	18.14	…
莘莊	10.27	12.33	18.25	…
新龍華	11.00	12.47	18.38	…
上海(到)	11.43	13.10	19.00	…

津浦線

下行車

列車番號	147	149	101	145
種別	（混）3.4	（混）3.4	普客寢 1.2.3.	（混）3
	浦口行	浦口行	浦口行	蚌埠行
北京(開)	…	…	8.15	…
天津	…	…	11.52	…
濟南	…	…	21.05	…
徐州	…	…	8.20	12.25
蚌埠	5.46	8.20	12.50	19.10
長淮衛	5.55	8.36	13.04	…
門台子	6.08	8.52	13.16	…
臨淮關	6.23	9.12	13.31	…
板橋	6.42	9.34	13.50	…
小溪河	6.57	9.33	14.05	…
石門山	7.13	10.08	14.17	…
明光	7.36	10.44	14.42	…
小卞	7.50	10.59	14.54	…
管店	8.08	11.19	15.08	…
嘉山	8.31	11.41	15.25	…
張八嶺	9.08	12.11	15.46	…
沙河集	9.25	12.31	16.03	…
滁縣	9.56	13.09	16.28	…
担子	10.10	13.24	16.41	…
烏衣	10.25	13.46	16.56	…
東葛	10.40	14.04	17.10	…
花旗營	10.57	14.28	17.31	…
浦鎭	11.14	14.52	17.44	…
浦口(到)	11.22	15.00	17.50	…

上行車

列車番號	146	148	102	150
種別	（混）3	（混）3.4	普客寢 1.2.3.	3.4
	徐州行	蚌埠行	北京行	蚌埠行
浦口(開)	…	7.50	10.30	13.50
浦鎭	…	8.10	10.39	14.10
花旗營	…	8.27	10.58	14.26
東葛	…	8.50	11.18	14.44
烏衣	…	9.06	11.32	14.59
担子	…	9.26	11.47	15.14
滁縣	…	9.54	12.05	15.40
沙河集	…	10.16	12.29	16.05
張八嶺	…	10.37	12.47	16.38
嘉山	…	11.01	13.08	17.11
管店	…	11.21	13.25	17.33
小卞	…	11.38	13.39	17.52
明光	…	12.05	13.56	18.12
石門山	…	12.31	14.19	18.36
小溪河	…	12.46	14.31	18.49
板橋	…	13.05	14.46	19.06
臨淮關	…	13.33	15.05	19.28
門台子	…	13.50	15.20	19.44
長淮衛	…	14.04	15.32	19.57
蚌埠	8.25	14.17	16.05	20.10
徐州	15.00	…	21.00	…
濟南	…	…	7.35	…
天津	…	…	17.16	…
北京(到)	…	…	20.35	…

胃腸營養

若素

強身先強胃

吾人生存一日，體力卽有一日之消耗，因吾人日常不斷攝取食物之養分，故得保持健康。攝取養分，端賴胃腸，設胃腸失健，則消化無力，身體未有不弱者也。

強身之道，不一而足，而其最要者，首在先強胃腸。蓋胃腸強，則能盡量攝取養分，以補充所消耗之體力，且可儲備，積久而身強。故曰強身先強胃。

若素功爲滋養胃腸，輔助消化，強固胃腸機能，補益虛損，故欲圖強身，宜服若素。

互相提攜　共存共榮

WAKAMOTO

註冊　商標

寰球無匹　眼科聖藥

大學眼藥

不痛不麻　奏效如神

617

各地通訊

武漢工程處長談 三鎭防水計劃 各機關組防委會

△武漢通訊　春季將盡，桃汛已過，夏季行將屆臨，本市防水工程各市區，各堤岸之整理以及各項防水需用物品，均由建設局工程處負責積極籌備中，記者昨晤該處々長高凌美氏，詢以本年水防進行計劃，承告如下：關於本年防水之進行整個預算案，業經市府核定，至防水蔴袋之購辦以及各種應用物料如防水所用之木樁石木料蔴繩蘆蓆，均在大批採購準備中，然防水負責之大，工作之繁，都非本處可周密顧及，將仍根據去年防水整個計劃，凡在武漢三鎭各機關當分別指派專員組織防水委員會，以便分工合作完成防水之重大使命云。

禾大民會朱部長 告旅滬同鄕 迅速復歸振興桑梓

△嘉興通訊　嘉興戰後復興，經當局之努力設施，地方安寧，秩序大定，工商繁榮，人口激增，已漸恢復舊觀，惟尙有一般聲望素孚之殷商士紳逗留海上者，亦復不少，大民會嘉興聯合支部々長朱尙文有鑒及斯，爲使地方復興之程度加速進展起見，爰特修書旅滬同鄕懇切勸告，迅作歸計，共同振興商業，爲桑梓造福，茲錄該函原文如下『敬啓者滬雲鶴水，睽闊星霜仰企之思，與時俱積，近維道履綏祥，興居嘉吉，至以爲頌，尙文遲滯里門，主民德以挽俗，瀆懷綆汲，衛大厦之扶輪，乏善可述，惟賤體尙適，藉告錦注耳，緬想諸鄕長或道德足矜或學問淵雅，或新猷宏富，且實業長生，民生攸賴，慈祥夙著，救濟相需，均負枌榆物望於地方，實有關係焉，諺云在山泉水清，昔人之勤鄕土觀念良以也，而戰後撫輯移化尤賴領導，桑梓情重，義不容辭，是以尙文不揣冒昧，用勸名賢之駕，曷賦歸歟，並請轉達諸同鄕爲禱，倘荷不棄蒭蕘，幸何如之，至於回禾趁車手續，可先期示知由本會代辦，一切並可派員赴站照料行李，諸維藹照臨穎依々藉達微忱

常熟 確保地方治安 飭警嚴密戒備

△常熟通訊　縣警察所々長王崑山，因鑒邇來，城區盜警頻出，匪氛不靖，爲確保地方治安起見，對於所屬長警，力予整飭，於上月間，覓任烏衣弄民房，開辦訓練所，抽調總所及城區各分所長警八十名，集中施訓，臨時編組爲警察隊，上午教授術科，下午教授學科，夜間輪流出外巡邏，迄已半月，成績甚佳，該所現有女警兩棚，担任城門檢査及調査戶口，近因工作緊張，不敷分配，又添招二名，各女警於服務時間，一律穿戴制服制帽，落班之後，不得住宿家中，特在訓練所內，另闢女警宿舍，並由女警長教授學術二科，以資造就，（二日）

上午九時，王所長又下令集合偵緝隊全體探警，施以訓話，勉勵勤勞服務，每夜通宵便衣巡邏，如遇行跡可疑之人，必須詳加盤査，各輪埠及車站，亦當派員協助軍警檢査，各旅館戲院等公共場所，隨時密査，以資戒備，而安地方云。

杭州市當局 公宴程萬軍氏

△杭州通訊　杭州地區綏靖司令徐樸誠，於前日因公赴京，茲已公畢，於前日返杭，同行者有湖地區綏靖司令程萬軍，到杭後，赴車站歡迎者頗不乏人，程司令於明拜謁省市當局及友邦長官，中午十一時由省長徐司令市長各廳長公宴程氏於興亞俱樂部，觥籌交錯，盡歡而散，程氏當於下午乘車返湖云。

鎭江 大民會鎭支部 設民衆體育會

△鎭江通訊　我國同胞通病，大都忽於體育，往々年未四十，卽精神萎靡，皆係喜逸惡勞不肯力行適當運動所致，羸弱病夫之譏，良有以也，現今時代國民，亟應切實提倡，大民會鎭江聯合支部，特呈請設立鎭江民衆體育會，已奉令准，茲爲擴大徵集會員起見，凡該部青年會員，均應日請高級先後學員，隨時向該部組織科報名參加，其有品行純正者，有志研究體育之青年民衆，亦可儘量介紹加入，至應用運動設備器具等，刻已按照實際需要，擇要購辦，一俟就緒，卽應依照規則編組練習云。

武進 縣立民教館 注射防疫針

△武進通訊　縣立民衆教育館，以現當初夏氣候漸熱，爲保障民衆健康起見，準備設施防疫注射，以免傳染，業已購備疫苗，定今（六）日起（每日上午九時至十一時止）開始免費注射，第一次注射概不給證，至一星期後第二次注射時，再行塡給有效證明書云。

武進警所籌設 夏溪鎭分駐所

△武進通訊　縣警察所長湯卓然，近委派蔣誠爲大有鄕夏溪鎭設立分駐所籌備員，茲悉蔣籌備員奉令後，當卽前往該鄕，會同鄕董飭志英，籌備一切，業均就緒，並勘定該鎭前典當房屋爲分駐所々址，昨特將籌備經過，呈請縣警察所備核，聞湯所長據報後，飭將詳細情形，補呈報到所，再行核奪云。

蘇州 工藝實驗場 積極籌設內部

△蘇州通訊　江蘇省工藝實驗場，潘建設廳長奉省令，籌備以來，場址已勘定北園昌善局內，刻正屆工修葺房屋，佈置一切，場長人選據中央社記者向關係方面探悉，將現任省府第一科長兼省金庫主任陳康府氏兼任，其內部暫設竹木藤骨，玻璃紙草綉織等六部，五金陶磁日前已由省府令財政廳撥發開辦費五萬元，預料兩個月後可正式成立開工云。

崑山 提倡家庭工業 養成婦女生產

△崑山通訊　崑山自復興以來，人口日衆，各業繁榮，已回復戰前狀態，奈以法幣慘跌，生計日高，紛々提倡家庭手工業，以增生產，現有合興花邊公司，樂群絨綫針結社，大中華衫廠等，廣招婦女，並聘精能技師，免費教授，俾能養成婦女生活技能補助家庭生產云。

丹陽 警所嚴禁煙毒 查獲送究不貸

△丹陽通訊　海洛英爲烈性毒品之一，其流毒之慘，爲害之烈，尤過雅片倍蓰，小則蕩家，大則戕命，一經吸食，政府早經懸爲厲禁，近來本邑有一般無業游民，罔知利害，販賣毒品，售與人吸食，殊屬不法已極。若不嚴禁，則荼毒生民，貽害閭閻，當非淺鮮，警察所有鑒及此，特出示佈告，嗣後再有販賣暨吸食此項毒品者，一經査獲，定予送究不貸。

硤石 增進駁運便利 籌設聯合公司

△硤石通訊　硤石鎭商業素稱繁榮，水陸交通亦稱便利，但商界貨運往來雖有鐵道及輪船搬送，而內市河流狹溢阻軋，且埠站距離甚遠，自非雇用駁船運貨方可進市上岸，然各商號於駁運一節，每感不便之處甚多，殊屬憾事，茲聞夏某等有鑒於此，特籌設聯合駁船公司於河西街聯成水陸運輸公司內專代客商駁運貨物，並經定價劃一，駁送便捷，並經立案許可，利便商界匪淺云。

嘉定 米價飛漲不已 開始辦理平糶

△嘉定通訊　本邑米價近月來步漲不已，每市担已達四十四元，民食恐慌，已達於極點，當局爲體念平民生計艱難計，特由西鄕產米區採購白米百餘石起，頃已運到，故自六日起，在城北紙箔公所內辦理平售米糧，惟購米者須憑平售券往糶，一面仍竭力籌劃疏通米源，務使於最短期內賡續辦理平售，以惠平民云。

省會巡迴宣傳隊 離錫赴江陰宣傳

△中央社無錫訊　省會巡迴宣傳隊，四日來錫擴大宣傳，下午六時，並在無錫大戲院開映各種新聞片，此間宣傳會，特張貼標語，竭盡招待，表示歡迎，原定五日晨再開映片一場，以是日夕間無錫無電，故中止，卽赴江陰，俟返來時，再在錫映演云。

高郵平糶局 米商購米調劑民食

△中央社高郵訊　高郵平糶局爲謀澈底救濟米荒，除向『克復』『二溝』『三垛』等鎭，令米商大批購進稻米，調劑食糧外，並擬着手添糶『山芋乾』等，以延平糶時間云。

日語講座

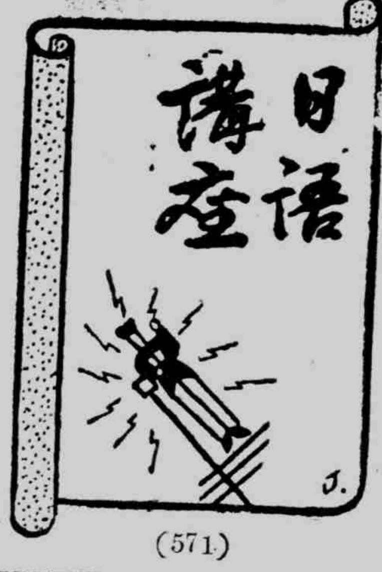

（571）

日語詞句例解【續】

賑フ【釋義】熱鬧，繁盛，興旺

文例　南京市ハ大變賑ツテキマス　南京市很熱鬧

第一回ノ競技ハ多數ノ見物人デ非常ニ賑ツク　第一次運動比賽因爲多數的看客，所以曾經是非常的熱鬧

評判ノヨイ避暑地デハ商賣ハ賑ッテキル　在有名的避暑地，生意是繁盛着

京都ハ各地カラノ觀光客デ賑ッテキル　京都由於各地來的觀光客很是熱鬧

龍華ハ每年三月桃見ニ行ク人デ賑ヒマス　龍華每年三月因爲去看桃花的人而熱鬧

近頃私ノ鄕里ノ雜貨店ハ賑ッテキマス　近來我故鄕的雜貨店生意很興旺

大上海廣播電台

日本語講座播音教程

（本晚六時至六時三十分播音）

（9）

（一）數目　附度量衡

十餘個　合計　偶數
整數　分數　奇數
一錢　一厘　一圓　十錢
十丈　一寸　一尺　一丈

日用語簡易問答（上）

（三十五）今日ハ，何日デスカ　（三十五）今兒幾兒了
今日ハ，十日デス　今兒是十號
（三十六）何日ガ日曜日デス　（三十六）多偺禮拜
明日ガ，日曜日デス　明兒禮拜
（三十七）貴方御暇ガ，アリマスカ　（三十七）你有功夫麽
私ハ，暇ガ，アリマス　我有功夫
（三十八）此ノ寫眞ヲ，誰カラ貰ヒマシタカ　（三十八）這張照相，是跟誰要的
私ノ兄カラ，貰ヒマシタ　我跟哥哥要的
（三十九）貴方ノ家ハ，何處ニ，アリマスカ　（三十九）你府上在那兒
私ノ家ハ上海ニアリアス　我的家在上海

播音節目

（大上海廣播電台）五月八日（星期三）（九〇〇瓩）

上午一一、〇〇 家庭節目（家庭日用常識）
一一、三〇 教養節目（修身法『廿八』）
一一、五九 報時（北京語）
下午一二、〇〇 唱片（名曲解說）
一、〇〇 報告新聞（英語）
一、三〇 唱片（歌唱）
二、〇〇 報告新聞（北京語）
二、三〇 經濟新聞（上海語）
三、〇〇 休息
五、〇〇 兒童節目（一、演講二、歌唱）
五、三〇 報告新聞（廣東語）
六、〇〇 教授日語
六、三〇 報告新聞
七、〇〇 趣味演講（音樂鑑賞（七）[illegible]）
七、三〇 休息
七、四五 報告新聞（英語）
八、〇〇 遊藝（蘇灘）
八、三〇 唱片（申曲）
九、〇〇 報告新聞（北京語）
九、二五 遊藝（未定）轉播南京
九、五〇 時事講述（北京語）
一〇、〇五 預告節目（北京語）

南京廣播電台播音節目　五月八日（星期三）（六六〇瓩）

上午一一、三〇 家庭節目（室內裝飾）
一一、五九 報時（北京語日本語）
下午一二、〇〇 唱片（中國音樂）
一二、三〇 唱片（西洋音樂）
一〇、〇 報告新聞（北京語）
一、二〇 唱片（京音大鼓）
一、五〇 預告節目（北京語日本語）
二、〇〇 唱片（中國音樂流行歌）
二、三〇 經濟新聞（上海語轉播大上海）
三、〇〇 休息
五、〇〇 特別兒童節目
五、三〇 唱片（廣東音樂）
六、〇〇 報告新聞（北京語）
六、三〇 皇軍將兵之時間（ユース、レコード、時報つはもの便り又は銃後便り）
七、〇〇 唱片（中國音樂）
七、一五 報告新聞（北京語）
七、三〇 報告新聞（日本語）
七、四〇 唱片（日本音樂）
八、〇〇 遊藝（群芳會唱全安茶社）
八、三〇 遊藝（群芳會唱轉播大上海）
九、〇〇 報告新聞（北京語轉播大上海）
九、二五 遊藝（群芳會唱轉播大上海）
九、五〇 各地通訊（北京語轉播大上海）
一〇、〇五 預告節目（北京語）

杭州廣播電台播音節目（九九〇瓩）　五月八日（星期三）杭州時間

上午一一、〇〇 唱片（彈詞、歌唱）
一一、三〇 演講（杭州市政府社會局長翁蘇氏）
一一、五九 報時（北京語）轉播大上海
下午一二、〇〇 故事（朱元璋小孤山遇香）璜調鑿
一二、三〇 唱片（西樂）轉播大上海
一、〇〇 報告新聞（英語）轉播大上海
一、三〇 唱片（[illegible]）
二、〇〇 報告新聞（北京語）轉播大上海
二、三〇 經濟新聞（上海語）轉播大上海
二、四五 唱片（歌唱）
三、〇〇 休息及預告節目（杭州語）
五、〇〇 少年節目（少年科學家故事）『送鵝文』及西樂
五、三〇 日語講座（杭州語）講師岑仲坳女士教科『日語會話自通』
六、〇〇 ニュース —皇軍將兵之時間—
六、一五 西洋音樂
六、三〇 日本音樂
七、〇〇 遊藝（端唄、歌謠）
（滑稽『黑三運花落』夜步遲導）演員許幼能、胡增良
七、四〇 唱片（歌唱）
七、五〇 報告新聞（杭州語）
八、〇〇 遊藝（蘇灘、申曲）轉播大上海
九、〇〇 報告新聞（北京語）轉播大上海
九、二五 遊藝（未定）轉播南京
九、五〇 時事講述（北京語）轉播大上海

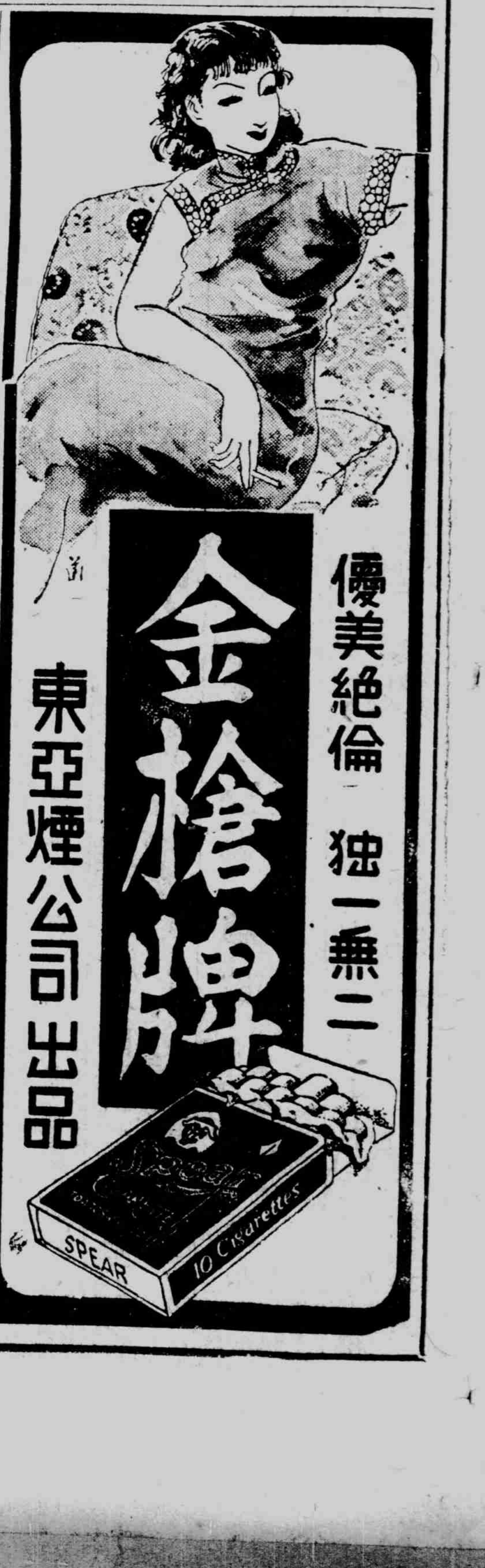

蓋世無雙·治梅聖藥

新坦霸爾散

新坦霸爾散係環球馳名之最優秀製劑驅黴效力之猛洋無與論比爲一切臨床醫家諸位所賞用無不讚稱。

主治

本劑治療各期黴毒並由黴毒而起之種種隨伴症狀與豫防克奏偉效、再對於脊髓癆、麻痺性痴呆、回歸熱、由一般鼠毒而來之疾患、瘧疾、鼠咬症、瘴氣熱、熱帶苺瘡等、奏効更著。

一號(〇·一五瓦) 二號(〇·三〇瓦) 三號(〇·四五瓦) 四號(〇·六〇瓦) 五號(〇·七五瓦) 六號(〇·九〇瓦)

第一製藥株式會社
本社 東京市日本橋區江戶橋三丁目
出張所 奉天平町三番地
出張所 天津日本租界伏見街二七ノ十

代售處 各地大藥房均有

淋疾

特靈伯爾

殺盡淋菌 白濁除根

立刻奏效

特靈伯爾係最新所發見之世界的靈藥無論如何難症一兩日內立即痊癒

因本劑體內殺菌力頗旺盛對於面皰、疙瘩、化膿性腫物、淋巴腺炎、中耳炎、傷風等症均奏卓效。

二〇片 一〇〇片 五〇〇片

回力球

每晚七時起賽

星期六下午二時 八時
星期日下午二時

白熊印 特約代理店

GK

桑野五金號

上海虹口閔行路八二八四號
電話四一六七二號四三〇五八號

本號自運各色五金銅鐵機器螺絲及製造各種紡織材料大小零件一應俱全及修理各種機器零件如蒙惠顧定價格外克己

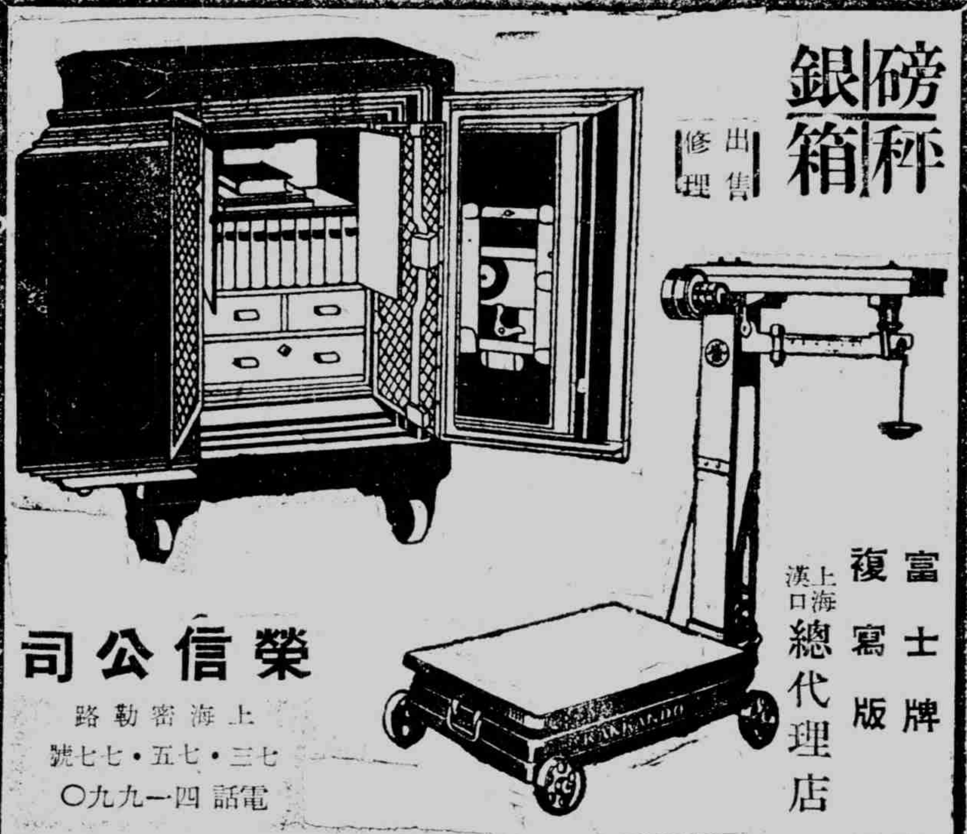

磅秤 銀箱 出售 修理

富士牌 複寫版

上海 漢口 總代理店

榮信公司

上海密勒路七三·七五·七七號
電話四一九九〇

請閱 中英合璧 內容簇新

中華新聲半月刊

如蒙訂閱或登載廣告請投函本埠郵政信箱一五二二號接洽無任歡迎

推雷比亞牌無線電收音機

長波 短波 各種收音機

擴大機各種零件

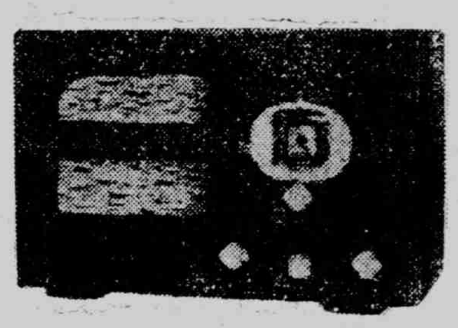

山中電機株式會社經理店

泰華無線電公司

北四川路三六六號 三六八號
電話四六六四一號

分類廣告

凡登分類廣告者請打電話(一五二二六〇本館)(一一九一〇七南京路分館)
三行欄三次 三圓
五行欄三次 四元五角
十行欄三次 七圓五角(凡敝國名字間揭載者每次增加五角)

遺失田單糧串聲明

今有上邑二十三保一區十九圖宇圩第十五號戶名張永金田三畝四分一厘二毫並民國二十一至二十三年度糧串於中日事變時遺失無從查考如有拾得者請於兩星期內送到英租界南京路石路口中華國貨公司范祥生收轉俾便酬謝決不食言倘過期未送到將來發現作爲廢紙特此鄭重聲明諸希公鑒 業主張周氏謹啓

株式會社上海銀行聘請華職員

本行擬聘出納員數名須年歲未滿三十品行端正學識優良對於出納素有經驗並有切實保證者自問合格可於即日起來行面洽 行址海寧路一九〇號

乳母募集

擬聘乳母數名每月薪金廿圓並供給膳宿(一)身體潔健須憑日本醫師驗斷合格錄用如有上列志向者請致函南京路哈同大樓五四二號中支洋行即以函覆

離婚聲明

鄙人與王瑞珍女士結婚以來已歷多年嗣因意見不合於民國二十八年份經瑞珍同意立約脫離夫妻關係永無瓜葛議定男婚女嫁各聽自由以後瑞珍在外一切行動與鄙人完全無涉深恐外界不明眞相特再登報聲明 曾開琛啓

遺失聲明

茲遺失坐落江灣區劍三十二圖西竹圩第二十一號十八坵大和公司戶地一畝八分九厘九毫上海特別市土地臨時收據一紙除呈請土地局補發給特字第三二八號徵收土地臨時收據外特此登報聲明遺失作廢 業主大和公司代表朱孟千啓

遺失聲明

鄙人因八一三事變在南滙縣大團鎮四十七號診所內遺失江蘇民政廳頒給第一百十八號醫士開業執照乙紙特此聲明作廢 程一鳴啓

遺失聲明

茲遺失上海特別市財政局滬北區稽徵處勤務仇玉書四十三號梁玉成四十號蔣杏山一一九號符號各一方除呈報外特此聲明作廢

遺失棧單聲明

茲遺失江北公司第五廠四三六號棧單一紙計廿支金塔紗五大包除已向該廠掛失作廢外中外人等拾得作爲廢紙特此登報聲明 徐錦記車行啓

遺失聲明

茲遺失牲畜市場製給之醃肉火腿部第七組經紀人保證金計日幣二千元收據一紙除已向牲畜市場掛失外特此登報聲明作廢 公和醃肉腿號啓

遺失聲明

茲於八一三事變時敝人在虹口海勒路五十四號診所內遺失上海市衛生局第五七九號登記執照一紙特此登報聲明 陳俊啓

中日會話集

第八版 北京語 日本語 上海語 三晉版 已出版
內容 大加增進 三八〇頁 實價金壹圓五十錢
第九版 註音 双解 日語版 不日出版
內容 日語部分、華人合用、完全相同 經濟實惠 價目 僅售銀幣壹元二角
七版以前舊版存書，仍售原價，精裝銀幣一元二角，平裝一元，售完爲止，購請從速，
上海北四川路文路角 三通書局總局出版
上海四馬路中三一一號 三通書局門市部經銷
上海北京路景雲大樓 求進書局經銷

各工業寶廠均鑒

敝公司經售各種工業原料藥品等開列於後鱗土，鉛粉，軟硬錳粉，大小鉛塢，礦質顏料，木節粘土，蛙目粘土，紅丹，黃丹，白砒，純碱，紅礬，鋅養粉，鋅綠粉，硼砂，煤精，粗細金剛砂，硅砂，玻璃砂，撕瓷，玻璃，磁器，一切工業原料藥品花色繁多不及盡載，兼代售高等火磚及火泥坩堝，如蒙惠顧，竭誠克已

日本坩堝總經理

上海虹口湯恩路十七號(沈家灣救火會後面)

有限公司 福祥公司

電話四二七一一號 四六一二六一號

金星洋行

玻璃、琺瑯、陶磁器、原料及藥品、金剛砂、錳粉、鉛粉、紅丹、各種工業藥品、洋式廚房器具、玻璃料器、陶磁器、保險玻璃

上海北四川路八七一號
電話四〇二四〇、四〇九〇〇
支店 漢口，南京，蘇州

双葉屋貿易公司

本公司銷售食品、工業藥品以及承製一切官署、學校服裝 如蒙惠顧，竭誠歡迎。

吳淞路三五六號
電話四六四六〇

公利公司

汽車，五金，生鐵，銑鐵，焦煤，均有出售

上海北海寧路六九弄一號二號四號
電話四一〇五九三號 四一〇八八號

野澤洋行

請用耐熱、耐寒、輕便之

浪形石綿板石

物品
日本石綿盤
六甲板石
『野澤』壁板板石
昭和士敏士
『野澤』浪形石板瓦
亞爾特克斯
富豐藏庫

上海北四川路白保羅路二九號
電話(〇二)四一九二三五號

藥！

本店網羅一切新藥，不但售價低廉，而且招待慇懃。迅速解除痛苦，保持增進健康，延年益壽陽性藥等有效之日本藥品

專治下痢，腹痛之藥 光亮經久之瑪達電泡販賣所

新高藥房

上海北四川路二七〇(憲兵隊前)
藥劑師 森田要藏
電話四一〇六八號

介紹著名醫院

同仁會上海醫院

總院 內科，外科，小兒科，產婦科，耳鼻科，眼科，皮膚泌尿器科，X光科，齒科
總院 上海靶子路三六號四十一號 電話四〇〇九〇號
分院 八字橋(傳染病科)
分院 南市(內科，外科)

虹口醫院

內科外科產科婦科花柳各科
愛克斯光線科
隨時可以住院

院長 今泉三郎

北四川路海寧路角虹口大廈二樓
電話四〇八五八號

興生醫院

產婦科
外科性一般病

院長 品川喜八
醫學博士 濱崎元

斐倫路七三七號
電話四一六一二號
(中部校裏)

上海厚生醫藥塾診療部

各科診療
部長 醫學博士 河原治作

公平路五三九號
電話五〇八二五號 五一三一九號

福民醫院

主治各科
內科，外科，小兒科
耳鼻咽喉科，產婦科
眼科，齒科
愛克司光科

各科均由專門醫師担任

院址
總院·上海北四川路一四二號 電話四六三一三—七號
分院·大西路美麗園十一號 電話二二二四〇號
分院診察時間每日下午二時至五時星期日停診

篠崎醫院

主治各科
第一內科，婦人科，耳鼻咽喉科
小兒科，內科，外科，皮膚科，
牙科，愛克斯光太陽燈診斷科

各科均由專門醫師擔任

文路三〇〇號
電話四〇七四五號 四一〇七七號

鈴木醫院

主治各科
內科，小兒科，皮膚科
泌病器科，性病科
外科，愛克司光科

各科均由專門醫師擔任

總院 上海密勒路一一四弄五號
電話四二九六一號

信原醫院

內科專門
呼吸器病科
預防醫學相談

醫學博士 信原南人

崑山路二五三號
電話四二一八九

中和醫院

敝院新築設備完善病房卅間適合療養，診治用最新科學X光線科透視一元拍照五元筋骨臟腑明如指掌治療五元皮膚病內外科難病奏效如神專療法。有完備割症房新式療器

民國七年創立，創立人係前代故日本醫學博士[illegible]

外科 中和 專家 醫院

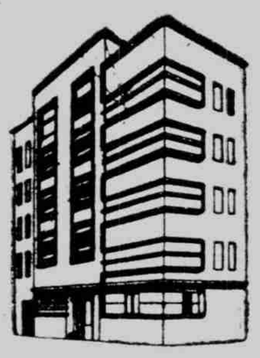

外科 骨科 皮膚病

院長 日本醫學博士 廖一雄

院址 老靶子路二九三號
電話四二六七七號

雜治下腿潰瘍，瘰癧，腫瘍，扁桃腺腫，耳病乳岩，盲腸炎，胃癌，腸內腫瘍，痔施以科學的療法於短時日完治
外傷骨折脫臼難治急性慢性排濃性骨症關節病關節硬直不動等症施以最新科學的療法於短日完治能動。
專治皮膚上一切新久疑難各病一經診治奏功神速小兒胎毒潰爛尤著神効美容善除雀斑刺花疵痣縫合兔唇生髮植皮

整形外科 龜背，脊病，跛足，兔唇以特技完治
花柳 下疳 橫痃 白濁 梅毒 特殊療法短期根治

柴田醫院

眼科 專門

總院 上海北四川路一四一號C 電話四三八六三
醫學博士 飯塚慶二
分院 上海四川路福州路八九號中興銀行二樓一四三號房間 電話一七〇六二
院長 柴田六次 應診
上午九時至十一時下午二時至四時日曜午後休診

晴明眼科醫院

總院 北四川路阿瑞里一九號 電話四五七六六號
分院 南京路哈同大樓一二一號 電話一七八五四號
診察時間(午前十時—十二時)

愛齒牙科醫院

本院不但有近代設備物理療法X光線科，而且設置諮詢室，如蒙光顧，無任歡迎。

上海九江路三井銀行大廈二樓一三一號
電話一四二七三號
第二醫院在禮查飯店內
電話四六一一三號

滬西特別警察隊 本月中或可成立
一切細則已商有頭緒

△本市訊　各界注目之滬西特別警察隊，刻仍由市政府與工部局在繼續商洽中，據關係方面透露消息，雙方根據二月十六日簽訂之滬西越界築路區設警之臨時協定，開誠洽商，進展尚告順利，所有應行在事先商討之重要問題，及其實施細則，大致均已告一段落，如特警隊之人數，設警署之地點，經費之來源，以及特警隊組織機構等々，皆經市警察局長盧英，工部局警務處長包恩少校商有頭緒，故特別警察隊之成立，本月內可望實現，屆時該特警隊即或為滬西越界築路區內唯一有權之行使警權機關云。

日內務省禁止 組織新黨派
強化舉國一致體制

△同盟社七日東京電　日內務省對於以脫出社會大衆黨之安倍磯雄氏等十代議士為中心，準備組織新黨中之勤勞黨準備會，認為其思想上不足以稍闢社會民主主義，同時組織上亦純立足於以無產階級作為地盤之階級鬪爭主義，值茲非常時局，舉國一致之緊要時期，決定禁止其活動，七日已由警保局向新黨準備會負責任者安倍磯雄氏通知此旨，此外七日同時接得內務省禁止組織新黨通告之前社大黨片山派衆議院議員，有左列十氏：

安倍磯雄，片山哲，鈴木文治，松本治一郎，松永義雄，水谷長三郎，西尾末廣，富士榮二，岡崎憲，米窪滿亮。

△同盟社七日東京電　內務省於通告禁止勤勞國民黨之結社後，同時並以內務大臣談話形式，就禁止理由，作如左說明：事變發生以來，已屆三年，其間國家意識愈加熾烈者，蓋乃當然之事，此就社會運動方面視之，即從來偏向社會主義之流弊，而投身於所謂階級鬪爭渦中之人士，今亦漸次認識內外時局之不易，拋棄年來所持之立場與主張，傾向於國家目的，此為整個國家計，實乃可欣慰之現象，然而迨至最近，復有一派不能放棄過去之主義及主張，竟組織新黨準備會，惟鑑於其從來之思想行動，於準備會結成之經緯以及其嗣後之動向，顯然該準備會，仍欲重返過去之立場，以社會主義為思想，企圖以所謂無產階級為地盤，樹立階級的鬪爭，是故無論其表面作任何標榜，然鑑於過去此種政黨所行之階級本位活動，苟再發現於今後，則其結果，勢必誘發階級對立，對於舉國一致之體制，弊害甚大，且細察該一派之本質，及徵之第三國際主義之使命，亦頗含有被牽入其人民戰線運動之危險性，故此在戰時下治安之觀點上，亦斷不容默視，同時在現行複雜之國際情勢下，完成聖戰目的，前途尚長遼遠，為克服此其難局，全國々民更應舉其總力以集中於國家目的之一點，強化真正舉國一致之體制，當局有鑑於此，為期事變下治安保持之萬全，本日爰對新黨準備會，飭令禁止其結社。

日當局決定限制 日人來華

△同盟社七日東京電　日人之航中國者，最近頗形激增，此等渡航者中，亦有不正派者，故四日之興亞院會議中，特討論此對策，討論之結果，決對於在新中國建設上必要之日人外之其他人士之渡華者，暫時間加以限制，七日之定期閣議，已見決定，本月二十日始實施之，外務省關於此事，於七日下午發表如次：

向來渡航中國者，首徵其操行經歷，如無不合之處，即由居住地所轄署長，給予身分證明書，現在向新中國建設之大業邁進之當地，頗希對於此大業上必要之日人進出，惟與之關係淺薄之不用不急之旅行者，此際希望暫緩渡華，從而暫時之間，除對於新中國建設能直接而且積極協力者外，對於一般視察行者之渡華，予以停止，又雖基於其他理由，除緊急不得已者外，努力限制之，以適應當地之情形與措置之，此旨業於七日之閣議中決定，五月二十日始實施，茲基於以上決定之旨趣，今後受警察署長發給渡華身分證明書者，（一）於以慰問為目的之場合，豫得陸海軍省之承認者，（二）於為家事，現實之商業交易，以定住或當地勤務商社為目的之場合，限於得在華關係方面所轄領事館，警察署之承認者，因家中急務，有緊急不得已事情者。向居住地所轄警察署申請，依其準許後始可。

硯滴

重慶政權的根本弱點，不外是蔣共間思想的對立，以及抗戰態勢的依存外力，為其最大的兩點；這種本質的弱點，在事變發生伊始，就存續在重慶政權的內部之間，構成了重慶政權的特有性格。我們相信重慶政權的崩潰，已為決定的既成事實的理由，亦即在於上述的重大弱點，是成為牠特有性格而存在着的一點。

◇◇◇

因為這種弱點，自始即是重慶的本質的性格，所以要把這種弱點剷除或矯正，當然是絕對不可能，除非牠——重慶政權——本身瓦解，在這種內在的深刻矛盾狀態下，重慶政權愈是繼續抗戰，勢必愈將使事態增大本身的弱點，這是可以斷言的。所以現在蔣共間的相尅日趨深刻化，乃是必然的結果，絕對無法迴避的；我們深信在不久的將來，重慶政權必將因這種本質的弱點根本併發，而踏上總崩潰的末途。

大都會舞廳前 一幕暗殺案
謝芝庭舞罷被暗算

渝偽在抗戰失利之後，曾屢以此不法暴舉加諸愛好和平份子，企圖造成恐怖局面，以達其破壞和平之鄙卑手段，已迭見報載，據悉前（六）晚十一時許，本市戈登路大都會舞廳門前，又發生一暗殺案件，被殺者為華中水產公司經理謝芝庭，緣謝氏當時由舞廳步出，正欲跨上汽車之際，忽被預伏路旁之暴徒，開槍狙擊，連發數槍，均中要害，立即倒臥血泊中，暴徒見目的已達，即行逃逸，旋由捕房召救護車送往醫院救治，但行至中途，即行氣絕殞命云。

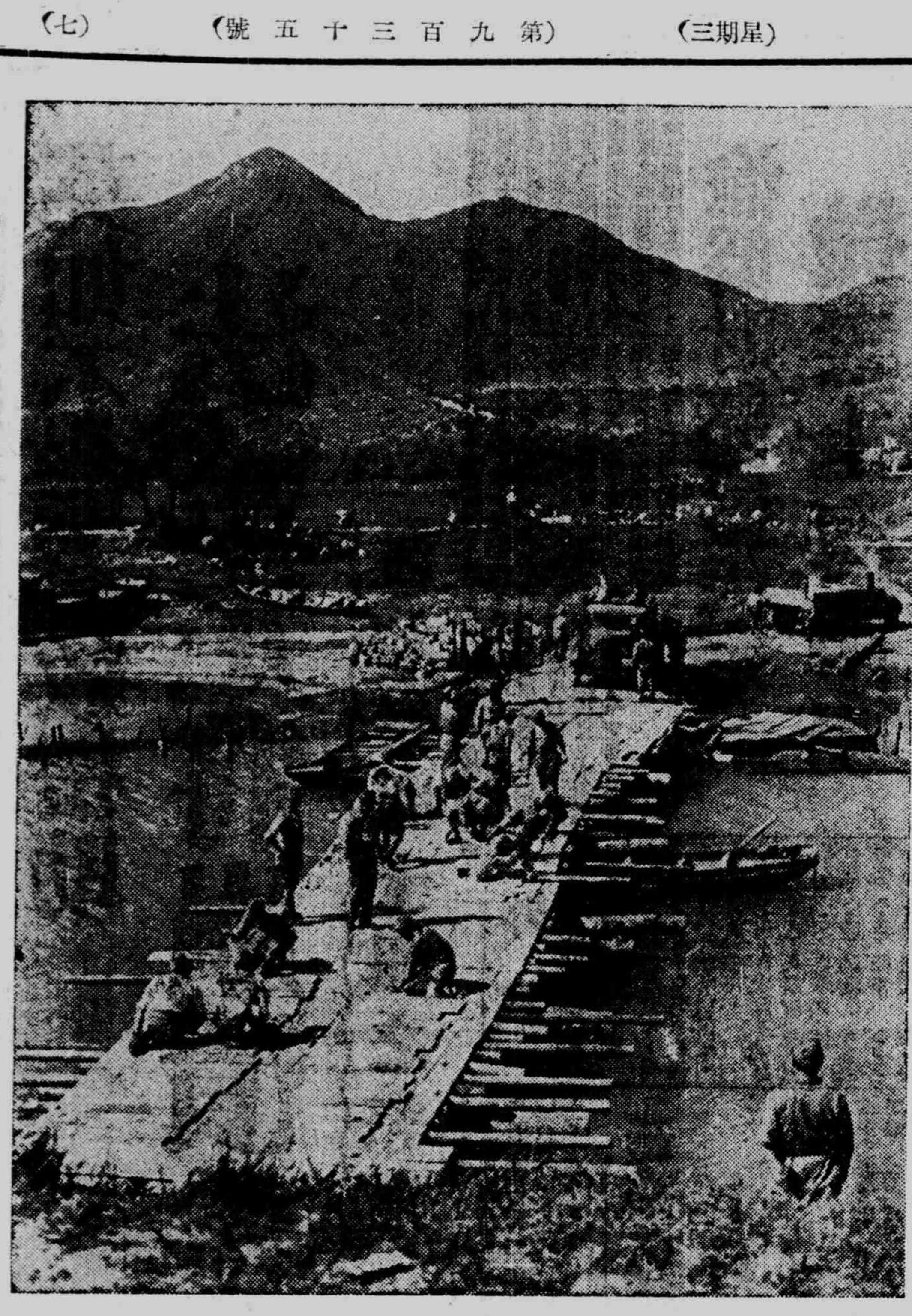

神速之陣前架橋作業　——江南戰線——

南洋煤球廠 售平賣煤球

煤業公會原定四日召集各廠聯席會議，商討平賣辦法等案多件，惟會前得悉某大煤球廠有個別辦法多種，引起大小同業之不滿，以致到會人數不足，造成流會，茲南洋煤球廠已於昨日開始，暫先平賣，特設平賣煤球處十處，每處二十擔，合計每日二百擔，時間仍以每日下午二時起，賣完為止，計國幣三角，買球四市斤，至本月底止，如該業公會對於平賣議有妥善辦法繼續辦法時，聞仍將歸併該公會共同辦理，茲將南洋廠特設平賣煤球處錄後，（一）松泰昌，勞神父路一五四號二十擔（二）協源，愷自邇路二七〇號二十擔（三）大泰，薩坡賽路一二六號二十擔（四）乾泰興，山海關路二〇二號二十擔（五）九豐，西門路五三弄六十六號二十擔（六）昌，茄勒路六號二十擔（七）慈源興，西門路二〇六號二十擔（八）義興，東京路九八五號二十擔（九）餘興，台司德朗路二二〇號二十擔（十）永茂，亘濺萊斯路六八號二十擔。

租界毒氛 捕房竭力肅清

老閘捕房區域之各里弄內，近時有人出售海洛英毒品，幾每一里弄中，均有此輩之蹤跡，捕房當道以若不嚴予取締，為害人民殊深，爰飭派大批中西探員，不分晝夜，四出拘捕，近日以來，所拘獲之出售毒品甚多，均經送警署嚴懲，故日來此輩之蹤跡，已較前減少多多，但捕房並不因此而稍鬆，仍嚴厲予以執行，以清毒氣云。

京金融趨正常 投機份子斂跡

△中央社南京六日電　日來京市金融市場，已趨正常，投機份子漸形斂跡，金市遂下跌，外滙亦放長，各情轉入安穩。

設局詐騙 拘入捕房

有周希成（又名周靜波）者，近在江西路五十八號籌設永豐貿易公司，其宗旨為辦理運輸及代人在各區拆除舊屋等工作，當時有邱鎰甫者，除加入永豐股份五百元外，復委託周代拆閘北某處房屋，亦先付周工資一部份計五百元，乃周所謂種種，盡屬虛偽，實係設局詐騙，經邱發覺，報告總巡捕房，經華探目高振耕周無着，至前日始將周在湖北路一二七弄八號永安旅館二十八號房間將周拘獲，解送特一法院，由捕房律師彭啓炘陳明經過，請求改期訊理，經戴榮鐸推事偵訊之下，諭令押候改期再訊，昨日已經高探目戈獲共犯邱某一名押候解究，至被周騙取錢財者，尚不止邱鎰甫一人，故希各被騙者見報後，逕至總巡捕房報告，俾便併案訴究云。

倚勢嚇詐 兩犯判刑

甬人葉信全，浦東人李永林，四月十九下午三時半，與陳子江者，向東有恒路七百五十一弄四號甬人陳運來所創之陳新記機器廠，持私買來歷不明之舊鐵數噸，詐款一千元，否則須將上項舊鐵車往日司令部充公外，並欲拘陳運來前往究辦，出視手銬，聲勢凶々，陳運來大駭，嗣被敲詐去法幣二百元，案發，由滙山捕房將報派探將葉李兩名查獲，解送一特法院訊供終結，昨晨復送刑三庭，捕房律師蔣保廉請為嚴辦，黃日昇推事訊明，判決葉信全李永林各處徒刑六月示儆。

華捕闖鎗擊傷 電車司機人
闖禍後逃之夭夭

公共租界一路電車於昨日上午十一時許，由東向西駛經愛文義路戈登路口時，該車司機員何登山（一一五號）二十六歲，通州人，忽與該處交通捕二六一八號因紅綠燈問題，發生口角，繼則造成華捕出鎗射擊案，經本報記者調查所得如下：公共租界一路電車司機員何登山，於昨晨十時許，由靜安寺路駛至十六舖，途經戈登路愛文義路時，該處交通捕（二六一八號）正放出紅燈，當時電車司機何登山，即有不滿，惟因職務關係，祇能靜候綠燈，惟該捕正在與另一友人閒談，致久開紅燈，何登山因待而不耐，即出勸意，於是口角之下，該捕竟對何打耳光二下，當時何亦默被壓迫，開車而去，至十六舖後，該車折回向靜安寺路駛往時，又經過戈登路愛文義路，而該時交通捕尚未調班，該捕見何遠駛而來，於是速開紅燈，以阻何之駛行，並亦久不開放綠燈，何在怒火之下，即出言大罵，而該捕竟將職務所用之手槍，向何射擊並挾槍逃逸。結果，傷司機何登山及乘客吳利權，廿二歲，廣東人，吳明義，十六歲，九江人三名，尚有路人葉宣濟，六十三歲，因聞槍聲而意圖逃避，致跌傷脚部，事後，由另一崗捕召車將傷者送往寶隆醫院醫治云。

參加東運會選手 決賽延期

△同盟社六日南京電　參加東亞體育比賽大會之華中華北之決賽，本預定七，八兩日在南京舉行，茲因華北選手延期來寧，六日上午第六次籌備參加委員會決將決賽日期延至十三日云。

難童教養院 將開遊藝會

本市各慈善家及社會熱心人士捐資創辦之上海救濟難民兒童教養院，業經兩載於茲，院務逐漸發展，成績極為卓著，已完成之新屋，計有廿七幢，所收養之難童，為數不下五百四十餘名，頗為社會所信任，茲悉該院為籌募擴充生產教育之經費起見，昨日特召開上海游藝遊藝大會之籌備會議，推定各委員負責進行，大會日期定三天，即自本月十四日起至十八日止，會場假更新舞臺，議定商請全市各班戲劇，申曲，滑稽，國術團，象棋名手，明星歌舞，唱書，以及西班牙鬪牛，參加表演節目精粉，以歡迎來賓，屆時當有一番盛況云。

物價高漲聲中 罷工潮迭起
美昌絲廠昨罷工

七浦路四七一號美昌絲廠，為浙江人關振華經理，開設約有三年餘，全廠女工，計有三百餘人，歷年均有盈餘，聞去年一年間，該廠因經營得發，盈餘總額，計有五百餘萬元，然該廠對於工人待遇，殊為刻薄，且工場主任某君，屢次對欲增加工資之工人排斥，經營得法後，當有償工可得，惟至去年々底，迄無所得，而平日工作時間，亦以每日十二小時以上，工資約在五角至六角之間，且時遇原料缺乏之時，尚無工資可得，近日生活水準，又高漲不已，故引起該廠全體工人之恐慌，在數次向資方請求改善待遇，增加工資條件不遂下，不得已於昨日全體罷工，資方對此事件，仍以敷衍為名，故勞方一致反對，決以所提條件，要求全部允應為目的，如不達此目的，決不復工云。

華豐匯兌號 昨日被劫

北京路河南路口國華銀行大樓三〇四華豐滙兌號，素以滙劃無錫，蘇州等銀洋為營業，昨日上午十一時四十五分許，忽有三壯年入，內假有款項滙往無錫為由，即出名命所有職員圍坐一處，然後大肆搜查，約被劫去五六千元，然後揚長而去，事後由該號報告捕房，即派大批探捕，分乘紅色卡車多輛至出事地點，搜查歷一小時，結果，並無所獲云。

斯文里房聯會成立

華德路大連灣路斯文里業主滙達洋行，於四月二十七日，通告各房客，自五月份起，增加租金一倍以上，各房客群起恐慌，以在此米珠薪桂，無法生存之際，突然增加鉅額租金，實不勝負担，因此聯合全里房客，發起斯文里房客聯合會，已於本月五日，在該里一〇〇號正式成立，公推華雲長，王魁百，鴻茂通為常務委員，邢樹林，章是根為監察委員，趙杰，馬駿為幹事，共同商討應付辦法云。

京兩協會舉行 合併大會

△京訊　京市勞工協會，及職工聯合會，魚（六日）舉行合併大會，到皮鞋等八十餘業，市黨部派陳覺吾出席指導，首由主席張宣榮致開會詞，繼推定張宣榮等十五人為籌委，定庚（七日）舉行首次籌委會議。

滬牛奶業公會成立

上海特別市牛奶業公會業已昨日正式成立，茲將經過情形，披露如下：本市牛奶棚業，於事變以還，本市牛奶棚同業鑒於市面漸見恢復，始歸回原處營業，乃由該業領袖張連璧龍耕祖吳永善等發起籌備，迄今將近一載，始呈准社會局立案，爰於（五日）該業假座滬東青年會小學校開成立大會，所到會員百餘人，及各機關代表，社會局派何主任指導，乃正式成立，並選出張連璧俞杏江等十一人為執行委員，張奎徐耕濤等五人為監察委員，即席由執行委員推選張連璧君為主席委員，在各長官勉勵訓詞下，旋即攝影散會云。

大連汽船船期訊

支店　上海四川路一一〇號　電話一九六四六一八　黃浦碼頭五〇九八七　夜間電話

◎青島，大連行（黃浦碼頭發）
青島丸　五月十一日上午十一時
奉天丸　五月十四日上午十一時
青島丸　五月十八日上午十一時
奉天丸　五月廿一日上午十一時
青島丸　五月廿五日上午十一時
奉天丸　五月廿八日上午十一時

◎青島　天津　大連行（不載客）
白河丸　五月八日

◎大連，天津線（至塘沽止）
長平丸　五月十三日下午二時
萬壽丸　五月十六日下午五時
萬壽丸　五月廿一日上午十一時
北京丸　五月廿七日下午三時

日本郵船船期訊

電話　公共租界碼頭三一二八四一　代表番號　時間外一八八八五

○歐洲定期船
○李浦行（香港、海峽地、孟買、那不勒斯、馬耳塞、卡薩布蘭卡經由）
箱根丸　六月二日

○倫敦行（香港、海峽地、那不勒斯、馬賽、蘇彝士、卡薩布蘭卡經由）
だあばん丸　五月十二日

○桑港定期船（日本經由米國行）
新田丸　五月十三日

○沙市定期船（神戶發）
平安丸　五月十一日（貨物）

○紐育航路
讃岐丸　五月廿九日

○東航世界一週線（神戶發）

○南美定期船（神戶發）
南國丸　五月廿七日

○濠洲定期船（長崎發）
賀茂丸　五月二十日

○孟買行
鵝島丸　五月八日

○蘭貢，甲谷陀行
鳥羽丸　五月廿五日

○馬德拉斯古倫母行
富山丸　五月七日

○香港行
○神戶直航船
宮崎丸　五月廿七日

東亞海運船期訊

黃浦灘路五號　各係按摩　電話一九六〇〇（夜間及休日）船票發賣處　橫濱正金銀行內四五九九〇　長崎神戶台灣行電話四二三五四　長江沿岸各地行　虹口碼頭四二三一七　匯山碼頭五〇一四五　楊樹浦碼頭五二七一七

○長崎行連絡船（匯山碼頭）
長崎丸　五月九日上午九時
上海丸　五月十二日上午九時
長崎丸　五月十四日上午九時
上海丸　五月十七日上午九時

○神戶行連絡船（匯山碼頭）
大洋丸　五月八日上午七時（船客八前夜十一時迄ニ御乘船被下度）
鹿島丸　五月十四日
鹿島丸自神戶出發開往大阪

○門司，大阪，名古屋，橫濱行
妙見丸　五月十四日

○神戶，名古屋，橫濱行
妙法丸　五月十六日

○大阪，名古屋，橫濱行
妙義丸　五月三十一日

○青島，芝罘，天津行
衡山丸　五月八日

○青島，大連，芝罘，天津行
盛山丸　五月廿二日

○青島，大連行
第二雲海丸　五月廿二日
第七雲海丸　六月一日

○青島，威海衛，大連行
台中丸　五月廿九日
台南丸　六月三日

○厦門行
第七雲海丸　五月八日
台中丸　五月九日
廣東丸　五月十三日
日安丸　五月十四日
衡山丸　五月廿六日

○基隆，高雄行
長沙丸　五月十一日上午十時
長城丸　五月十九日上午十時
長沙丸　五月廿六日上午十時
廣東丸　六月一日上午十時

○基隆行
ハイワン丸　五月八日
ニードウッド　五月十三日
華山丸　五月廿四日
ハイピン　五月廿三日

今日電影

融光　開映『陋巷花朵』　時間二時，四時半，六時，八時半　價目小人二角，六角，軍人三角。

威利　開映雷電華公司出品鉅片『探險家佛蘭勃克』　主演龍潭虎穴　時間二時半，四時半，六時半，八時　座價四角，六角，兒童二角，三角（星期日十二時半加演一場）

新上海　開映新華公司出品『王先生吃飯難』滑稽鉅片

巴黎　開映『小夜鶯』　時間二時半，五時，六角，八時半，價目座

麗都　開映社會片『徒下』　時間二時半，五時，九時半，八角，一元

新光　開映『潘巧雲』　時間二時半，五時，九時，價目座七角，一元二角

金城　開映『李阿毛與東方朔』　時間二時，五時半，七時半，九時一刻，座價七角，一元

亞蒙　開映『小俠女』　時間二時，四時，七時，九時一刻，座價三角，四角

恩派亞　開映『寶劍』　時間一時，四時，七時，九時一刻，價目三角，四角

大上海　開映『木偶奇遇記』　時間二時，五時半，九時一刻

國泰　開映『民主萬歲』　時間二時，五時半，七時半，九時一刻

南京　開映『仙侶宮』　時間二時，五時半，七時半，九時一刻

大光明　開映『破釜沉魚』　時間二時，五時半，九時

滬光　開映『大破諜網』　時間二時，四時半，七時，九時一刻，價目四角，六角，一元，一元二角，夜場一元，二元

大華　開映『勾魂使者』　時間二時，五時半，七時，九時一刻

虹口中華　開映社會奇情鉅片『女子公寓』　明星徐琴芳主演　時間二時，四時，六時半，八時半，價目一角，二角，三角，五角，同時加映新聞片

滬西中華　開映國華公司愛情鉅片『紅粉飄零』　路明，龔稼農主演　時間一時，三時，五時，七時半　價目一角，二角，三角，四角，加映新聞片

滬東　開映滑稽鉅片『兩婆爭風』　時間一時半，三時半，七時，價目一角二分，二角，軍人十錢，兒童一角二分

金光越劇場　紹興女子文戲　日戲『正本碧玉簪』　夜戲『遺像伸寃』　時間一時半，七時，價目二角，三角，四角

金光　開映『化身人猿』　時間二時，四時，七時，九時，價目二角，三角，兒童半票

『　』一場，傑主演　時間二時四時，價目二角三角。

RITZ 融光大戲院

地址　海寧路三三〇號　電話四二二〇三

時間　二點半　四點半　六點半　八點半
價目　一律　六角　兒童　二角

著名悲星　雪爾維薛耐　最新傑作

陋巷花朵

熱愛階級　慘痛同情
生死搏鬪　愛恨交流

主演前空香艷哀感社會巨片

今天獻映

社會奇情鉅片

女子公寓

爭風喫醋　女人家常事
棄舊戀新　大老倌慣技

明星　徐琴芳　顧也魯　藍蘭　寧堂　路明　主演合演

開映時間　二點　四點半　六點半　八點半（星期日加演十二時一場）

座價　樓上五角　樓下二角　小人一角　小人三角

虹口 北四川路　福民大戲院舊址　中華大戲院

金光大戲院　靶子路北江西路底

時間　二時，四時，七時，九時　價目　二角，三角　軍人兒童半票

談瑛主演　露明引王　驚險奇情恐怖片　化身人猿

金光劇場

紹興女子文戲

時間（日）一時半（夜）七時　價目　二角，三角，四角，對號

重金禮聘　佈景美妙　燈光新奇　彩頭

鮑玲貞　日夜登台

（日戲）正本碧玉簪　（夜戲）遺像伸寃

滬西曹家渡五角場 中華大戲院

今天起獻映

社會悲情鉅片

路明　主演　龔稼農　白雲　合演

紅粉飄零

遭誘破恨壓擲匪警中消暴會　奸產自導徒格彈玉露罪　商污慣投技社憲國香組惡

開映時間　一三七時　星期加演下午一時半　時五時半

票價　樓上前排四角　樓上後排三角　樓下二角　幼童一角

靜安劇場

每天五場　二時　三時半　五時　七時半　九時

電話　二三八四二

靜安劇團　白雪歌舞班　現演合

今日起又換新節目

轟動全國機關佈景名劇

紅蓮寺　五集

每逢一號十一號廿一號更換節目

奇幕新情犧牲更異穿插妖法漢神青奇遊小為約羅底通東方難依仙兩夫妻氏氏色趣萬無難法淫婦爭奪成氣受

六集　紅蓮寺　五月十一公演

座價　日夜一律五角

地址　靜安寺路豐地園內靜安商場內

山西　開映『一夜皇后』　時間二時，四時，七時，九時　價目三角，四角

西海　開映『匪窟餘生』　時間二時，七時，九時一刻，價目二角，五分，三角

金門　開映『聖誕異跡』　上午十時半，下午五時，九時一刻，座價六角，八角，一元

明星　開映『金銀世界』　時間二時，七時，九時一刻，座價二角，五分

光陸　開映『蘇彝士』　時間二時半，九時一刻，座價六角，八角，一元

九星　開映『樂園』　時間三時，七時，九時，座價五角，七角，一元

卡爾登　開映『戰地笙歌』　時間二時，四時一刻

平安　開映『妙手療心』　時間二時半，五時，七時，九時一刻，座價六角，八角

榮金　開映『姑娘上下集』　時間二時，四時，七時，九時，座價二角，三角

杜美　開映『麒麟送子』　時間二時半，五時，七時，九時，座價四角，六角，八角

浙江　開映『羅賓漢』　時間一時，三時，九時一刻，座價四角，五角

中央　開映『亡命之徒』　時間一時，二時半，七時，九時，價目五角，六角，七角

英如不能有效援助 法幣定將崩潰
紐約泰晤士報之報道

△同盟社六日紐約電 據紐約泰晤士報重慶電，最近渝偽對於法幣之日趨弱體化極感憂慮，渝偽要人連日正鳩首討論對策，按法幣崩落之直接原因，蓋因磅價之軟調暨法幣平衡基金之枯竭等有以致之，重慶方面之一般物價，亦因法幣下跌影響，過去三日間或狂漲二成云，此間遠東通方面亦認為此次法幣之下跌，顯較所傳聞者更為深刻，英國苟不能對法幣作有効的援助，則法幣今後必將繼續崩落無疑云，此外對於此次法幣下跌，最感興趣者，即事變當初美國間所盛道之日本經濟瓦解說，現已銷聲匿跡，即迄猶繼續反日宣傳運動之團體，最近亦不再述及此點矣。

渝偽財部已決定 拋棄上海市場
法幣價值將慘跌

△同盟社七日香港電 二日之法幣價格慘跌後，其不安性愈益增大，上海香港方面對於法幣安定資金方面之態度如何，依然極為重視，此間渝偽當局六日通過合衆社，向外間發表談話稱：『中止統制拋售後，一般間所起之對法幣不安，純係投機方面之活動所致，當局今後對於繼續支持法幣之信心，決不變更，故最近中止支持法幣者，僅屬臨時的措置而已』云，對此，香港財界認為渝偽此項聲明，僅在企圖穩定人心，且渝偽雖努力維持，然法幣之不安，依然毫未消弛，尤其英方關係當局避不作任何意思之表示，由是觀之，安定資金是否能有直接之新的活動，殊為一般懷疑，故上項渝偽之聲明發表後，七日香港市場，並無絲毫反撥，又據重慶來電，以偽財政部孔祥熙為中心，重慶金融偽當局連日正召開緊急會議，惟迄未發見任何適切辦法，且聞若輩已決定完全拋棄上海市場云。

美國貸款救濟 法幣實不可能

△同盟社六日華盛頓電 因最近法幣之滔々下落，日前居住上海之一美國人，特電請赫爾美國國務卿，救濟法幣之下落，渝偽政權要人亦對英美兩國，尤其美國，要求救濟，英國暫置之不論，惟美國對於防止法幣下落，是否從事救濟之意向，頗為疑問，輸出入銀行之對外信用借款，係限於商品信用借款，為救濟法幣，而將信用借款供予中國，實為不可能，財政部方面對於此問題，現在亦不加以具體之考慮，故美國不克立時從事救濟也。

孔祥熙亦承認 外滙基金涸竭

△中央社香港六日電 渝訊孔祥熙對法幣暴跌問題，頃答覆某方之質問云：政府對放棄維持通貨澎脹，外滙基金涸竭，為公開事實，銀行家與政府官吏，不顧國家利益，投機操縱，亦為法幣信用搖動之最大原因。

現金張勢難戢 續軋升五十元

現金 昨日本市現金，始赤暗市，漲勢依然難脫，乃人心向上，美滙復緊也，開市即升十元，計七千○廿元，證券帮錢兌業售小至六千九百七十元，午刻滙市報軟，人心一挺，證券帮金號錢兌業爭進，遂飛上至七千一百四十元，午收稍回，收市五千○八十元，下午開市即升四十元，為七千一百廿元，外滙帶硬，證券帮金號力售，致見猛跌至七千○廿五元，收市七千○六十元，比前日升五十元，有一百七十元上落云。

飾金 銀樓首飾金每兩兌出價，大同行與新同行均掛七百廿元，計軋平。中英純金及關金等均平。

英鎊續小影響 美滙明暗俱緊
英滙期現均放長

昨日本市外滙市況，中央掛牌未更，滙豐掛牌英平美少一二五，日呂荷均跌，餘平，暗市亦英平美緊，乃滙兌美對英又小六分二五，故晨開英平仍三辦士一八一二五，美緊○九三七五，為四元六五六二五，港電出現先令三辦士三一二五，日行售五月美金四元四三七五，局勢帶硬，最鬆三辦士三四三七五，及四元七五，華行力扒致見轉軟，午收三辦士二八一二五，及四元六五六二五，下午美行出華商五月四元四三七五及四元半，市況穩中帶硬，收市英滙現貨三辦士三一二五，五月三辦士一五六二五，美滙現貨四元六八七五，五月四元四三七五，比前日英長○三一二五至○六二五，美金現緊○六二五，期平云。

△日軍票行市（虹口）
中國法幣百元折合
賣價 七七元七五
買價 七八元二五

外股 橡皮股跌勢勁 餘股亦起回風

昨晨衆業公所股市，僅中和產業股及自來火股略漲，共餘各股已起回風，橡皮股回跌尤甚。

國際	三七·○○	會德豐	一三三·五○
上銀	三七·五○	又新股	九二·○○
揚子	三三·○○	自來火	三三·七五
企業	八·○五	鋼業	五一·○○
中營	八·二○	開平	八○·○○
業廣	一七·○○	墾殖	三一·七五
恒業	一四·六○	祥泰	八○·○○
中和	二四·五○	怡和	八○·○○
英聯	七二·○○	英達區	二九·七五
汽車	三六·○○	英檯華	五九·○○
電話	四六·○○	陳氏	一·二八
電車	六七·○○	橡皮	三八·二五

滙劃票據交換額 上月份激增
達三十二萬萬元

△中央社滬訊 上海滙劃票據交換原為銀錢業與工商業往來所補籌碼不敷之調劑，故滙劃票據交換之多寡，與工商業榮枯互有連繫，工商營業衰落則交換額少，工商繁榮則交換額多，戰前票據之交換每日平均達五六千萬元，戰後因工商業蕭條交換銳減，每日平均不足千萬元，至去年春後，因人口激增，工商漸轉繁榮，故交換額激增，每日逐步增達二三千萬元，尤以今年以來，各項物價飛漲，貨品買賣成本增加數倍，且囤積居奇商賈日多，表面交易畸形繁盛，票據交換額突增達六七千萬元，計一月份十三萬萬元，二月份二十萬萬元，三月份再增為二十五萬萬元，四月份更增達三十二萬萬元，每日平均由一千萬元而增達一萬萬餘元之鉅，至上（四）月份票據交換額激增之原因，蓋係四底比期，銀錢與工商業辦理總結款需要滙劃票據殷切之故云。

外銀 印銀現平期跌

六日倫敦電，大條銀市均平，無變化，小交易收市呆定，出者照掛牌，又美銀未更，印銀現平，期小一安那云。

債市 依然黯淡無神

昨日統一公債暗盤市況，依然黯淡無神，大致以外股及金子市價連續瘋狂躍升未已，投機商轉移目光，捨彼就此，於是債市場形感蕭條，市難振作，各債微見下跌，甲種平定，餘均挫五分至一角，成交數六十萬元。

英鎊跌勢顯著 日對英滙率改訂
為昭和七年十月來新高價

△同盟社七日東京電 以英法在北歐之戰敗為契機，接獲英國政局動搖之消息，紐約英鎊自由市場，出現大批南美，歐洲大陸，遠東方面賣物，英鎊落勢顯著，七日正金所接電報，謂英美滙率為四元四角一分又四分之一，大跌六分又八分之一，比四月十日之四元四角六分又四分之一又下跌，故對英協定率一攀提高磅音，改訂為一先令四辦士又二分之一，而成昭和七年十月以來之新高價云。

外幣 美金票堅定

昨晨外幣市況，美金票初做二十一元七八角，繼而步退至二十元九角，午為二十一元二角，比昨微漲一角，英金票仍為六十八元，香港票漲一角，為四元五角半，日金票仍為一元二角七分五厘。

現棉 價續大五六元

現棉趨勢仍大，到貨仍無，價大五六元，平加爾三百包二百廿六元，慶岡花一百包二百八十元，彭字浦一百包三百元，安拉花二百包二百八十元，大中木九十包三百元，米得林二百包三百卅五元，亞姆拉一百包二百八十九元，（均同業進棧交）。

現紗 客銷稍見振作 市勢已續趨堅

昨日現紗客銷稍見振作，市場人心頗佳，惟外棉仍形堅疲互殊，滙兌又鮮變動，投機者活動不力，漲勢緩和，晨初開市二十支双馬價為一千七百○五元，較前趨昂三十元，旋以獲利散多出籠者絡繹不絕，價復略轉回挫，結果双馬收盤價為一千六百八十七元，比上日升十二元，統市成交一千五百二十包，計同業八百包，香港去五百五十包，內地去一百廿五包，南洋去三十包，寧波十五包。

鋁質輔幣 四批千萬枚
已運滬將繼續發兌

△中央社本市訊 據本市銀行界消息，由英商滙豐銀行及銀行公會，負責發兌之鋁質輔幣，先後三批一分及五分者均已陸續接發兌，惟數目過少，且又限於由銀錢業領用，故市面流通所見者極少，對於另找之困難未能充分解除，以致電車公司所發之代價券迄難如數收回，茲悉銀行公會會於月前要求繼續發兌，以期逐步解除分幣困難，已蒙核准，第四批鋁質輔幣約千萬枚，已運抵到滬，將於日內即行繼續發兌，並允由各工商業領用云。

外棉 美英軟印稍堅

昨接紐約棉電，美棉先因賣戶增加，及南方套寶及多頭了結而跌，同時利物浦棉電，印棉現平，期跌七至十六點，又孟買棉電，印棉先因廠市良好而漲，繼因歐洲出口商買進續漲，後因利物浦不佳而跌。

中日經濟合作 先從調查着手
梅思平等交換意見

△中央社南京七日電 自廿七年十二月廿二日，日本近衛內閣闡明關於調整中日邦交之根本方針後，繼續汪主席發表艷電後，和平運動，遂逐步擴展，歷經艱鉅，終奠基礎，國府還都以來，中日兩國更在平等互惠之原則下，共謀東亞之復興，國民政府行政院，以中日合作，當以經濟合作為第一要務，遂由第一次政會通過，指定工商部長梅思平，鐵道部長傅式說，交通部長諸青來，農礦部長趙毓松，參事廳長陳君慧等五人共同研究關於中日經濟合作之實行辦法，業經梅思平氏等數次交換意見，當擬先從事該部所屬調查着手，俟初步調查手續完畢，再進行研究其他諸問題。

財部賦稅司長談稱 各地雜稅次第停徵

△中央社七日南京電 記者頃訪財部賦稅司邱司長，承告如下，關於各省市縣地方政府於接到停征苛稅之訓令後，舉凡地方進出口稅營業稅等，均經次第停征，至正當稅收之開征，須俟部方之決定。

匯劃貼現 比前續小五元

昨滙劃票據貼現率繼續下跌，大勢盤旋於一百七十元間，比上日小五元。

中國外幣公債

倫敦電 善後五厘公債內有五三七，○二○鎊，於三月五日在倫敦總行抽籤還本，定本年七月一日照原數發還，凡中籤還本債券，共息即中止。

粉麥 粉市續呈平定

麵粉 昨日粉市，續呈平定之局，查二號粉廠仍為十四元，客盤須高近元，連日本街交易，並不旺暢，而南洋帮去化則已稍活動，據說南洋帮去化近由某方在滬採辦，米麵均有裝運，故人心尚好，內地粉居奇不脫，本廠粉尚有供應，老車牌回籠貨比廠盤仍高二三角，但無相當成交，祇無錫粉開出十四元二三角，行情與前日相仿。

稅局嚴密查緝 走私風漸息

△中央社滬訊 蘇浙皖稅務總局，對於屬轄各地稅政，經兩年來之積極整理，已臻完善，稅款收入逐漸增加，惟因戰後餘生，不肖奸徒，私製捲煙，冒牌偸漏捐稅，非特妨害正當商人營業，抑且影響稅政甚鉅，該局迭據密報後，經督飭所屬，嚴密查緝以來，除將人犯嚴厲依法懲辦外，並將緝獲私貨拍賣充公，據該局查緝人員稱，經此次加緊緝私工作之後，走私之風已漸戢，頗收功效，此後緝私工作，仍一本初衷繼續加緊辦理云。

米市 國米盤旋下跌 洋米升降無定

國米 昨日國米銷場仍稀，市場交易寥若晨星，惟到貨亦見減少，水陸兩路僅抵一千二三百包，故貨主尚有扳守之意，結果除早晚稻見疲三四角外，其餘悉呈勉站，統市成交約五百餘石，常帮白粳議價為五十一元，崑山白粳四十八九元，南港早晚稻四十七八元。

洋米 昨日洋米變化續繁，午升午降，悉隨投機者之心思而定，早市因買氣尚充，價見昂二三角，繼受散多了結而轉疲七八角，後市曾一度緊而復降，結果較前市一致跌落數角至近元，統市成交現貨五千包，又五月上期交西貢二號米三百噸，每包價為五十九元半。

油豆 豆續挺油趨疲 豆餅市續向榮

食油 昨日食油市況，悉呈疲軟，蓋因連朝各地到貨洶湧，而實需平庸，國戶活動頗感乏力，是以市面頓被迫趨向下游，結果生豆油價較前悉降一二元不等，統市售開大連豆油一百餘桶，價一百○九元至一百○八元，本廠豆油二百餘桶，價八十九元至八元，青島生油一百廿桶，價一百十四元至十三元半，江北本坊生油一千聽，價一百十二元，又門庄生油十桶，價一百○四元。

黃豆 昨日黃豆搾油廠搜購甚力，故人心續趨挺秀，市面又激升半元有奇，統市成交江北青豆及黃豆一千餘包，蕪湖黃豆三百多包，南京黃豆二車，八卦州黃豆二百包，平湖花皮豆一百五十包，蚌埠及安慶豆七百餘包，去路以油廠為大宗，本街僅祇零星略有問津。

豆餅 昨日豆餅客銷續暢，市面仍欣々向榮，統市油，泉內地等帮辦去本廠及烟台豆餅各二千片，元隆及同甡豆餅二萬片，價又升三四角。

★船★期★

船名	日期	出口	公司
▲北沙青龍牛洪聲積崇明班			
大華	每晚十一時		永福
▲靖江新港龕灣滸浦班			
大連	每晚準十時		萬和
老太古	每晚十時半		協興
▲常陰沙新生張黃新港班			
安和	每日晚九時		大新
復興	每日晚八時		泰成
▲北沙新港張黃港新生港班			
凱司登	每晚十時		海華
▲龍窩口順灣靖江新港班			
華通	每晚九時		滬通
海達	九日上午七時		業興
▲直放新港滸浦班			
江安	每晚九時		福和
▲松江閔行葉榭金山班			
順華	双日晨六時		上海
▲青浦朱家角班			
內河輪	每逢單日		德泰
▲南華班			
美喜	八日	香港	洽成
裕生	八日晨	香港海防	怡和

市價一覽
（五月七日） 星期二

金融

銀樓飾金	大同行 新同行 兌出 每兩	七百廿元	
貼現折息	滙劃貼現	一百七十元	比上日 跌五元
	拆息	一角五分	平
中央掛牌	海關金	二元七角○七	平
	標準金	一三六元六二	平
	中國純金	一三○元九	平
	英純金	八鎊八先令	平
	平衡稅	百分之二一·二五（以英金一·二五計算）	平
滙豐掛牌	英滙	三辦士二五	比上日 漲二五
	美滙	四元○六二五	跌一二五
	法滙	二三元法郎	平

外滙 華興掛牌

日滙	一○八元七五	跌二五
新滙	一二一元	平
荷滙	八盾二五	跌二五
呂滙	八元七五	又二五
印滙	一○七羅比二五	平
德滙	無市	
港滙	二三元八七五	平

△外滙
對英 賣價 六辦士 買價 六辦士三一二分之一
對美 賣價 八美元二分一 買價 八美元四分三
△現金（華興券百分折合法幣） 賣價 一八○元 買價 一八七元

內盤收市 英滙 三辦士二八一二五 美滙 四元六五六二五

各國貨幣
幣別	賣買	單位元 比上日
英金鎊	一六六·○○	漲一·○○

海外銀市

英金票	六七·○○	跌一·○○
美金鎊	一六八·○○	漲一·○○
美金票	二一·一○	平
香港票	四·五五	漲○·○五
法郎票	○·三○	又○·○一○
新嘉坡票	一○·五○	平
荷蘭票	八·○○	平
安南票	三·三○	跌○·二○
羅比票	五·一○	漲○·一○
加拿大票	一七·五○	跌○·五○
菲律賓票	一○·○○	平
義大利票	○·四○	平
德金票		
澳金票	五三·○○	平
暹羅票	三·八○	平
日金票	一·二七	漲○·○○二

△倫敦大條	近期	二一辦士一六分一
	遠期	二一辦士
△孟買大條	近期	五九羅比一五
	中期	六○·○○
	遠期	六○·○三
△紐約大條	現貨	三四仙四分三
△倫敦金塊	現貨	一六八先令

各國互滙

英美	四元○二分半
英滬	三辦士五三一二五
英法	一七六法郎五○生丁
英日	一先令四辦士二八一二五
美英	三元四角一分二五
美滬	四元八角
美法	一元九角三分三七五
美日	二十三元四角八分

證券

內國公債
種類	收市	比上日
統一戊種	四八·九○	跌○·一○
丁種	四八·一○	又○·一○
丙種	四八·二五	又○·○五
乙種	五○·二五	又○·一○
甲種	五九·○○	平
九六公債		

中國外幣公債 五月六日倫敦行市（單位鎊）
英德四厘半續借款（英發）	五六·○○
中法美金五厘借款	五一·○○
英法四厘半借款	五○·○○
克利斯浦五厘借款	二五·五○
善後五厘公債（英發）	三六·○○
費克飛機借款	一一·○○
道清鐵路五厘公債	一五·○○
湖廣鐵路五厘公債	一九·○○
隴海鐵路五厘公債	一三·○○
京滬鐵路五厘公債	二○·○○
津浦鐵路五厘公債	一三·○○
津浦鐵路續發五厘公債	一三·○○
廣九鐵路五厘公債	一五·○○

花紗

日紗
支數	牌名	價格	期現
十六支	豐年	一·三○○元○	現
又	仙鶴	一·二五二元○	又
念支	日光	一·四三○元○	又
又	月琴	一·六七○元○	又
又	水月	一·四八二元○	又
又	立馬	一·四九○元○	又
又	藍鳳	一·四八○元○	又
三十二支	仙桃	一·五七○元○	又

華紗
支數	牌名	價格	去路	包數
又	藍鳳	一·五八○元○	又	
四十支	仙桃	一·六六○元○	又	
又	藍鳳	一·六八○元○	又	
四十二支	陽鶴	一·八○○元○	又	
又	藍鳳	一·八二○元○	又	
又	水月	一·七九○元○	又	
三二支	天女	一·七一○·○○	香港	三○
又	飛虎	一·七五○·○○	同行	一○
三二支	金鷄	一·七三○·○○	香港	二○
二○支	双馬	一·六八七·○○	同行	二○
又	双地球	一·五八○·○○	香港	二○
又	特金城	一·五八五·○○	又	五
又	天女	一·六○○·○○	同行	二○
又	五福	一·五二○·○○	南洋	三○
一○支	地球	一·五七五·○○	香港	二五
又	特金城	一·二三○·○○	又	三○
又	得利	一·○三五·○○	同行	一○
又	紅荷蜂	一·一五○·○○	又	五
又	紅双馬	一·一六○·○○	又	一○
又	童子軍	一·一六五·○○	又	五○

外棉
美棉	六日	比上日
五月	一○·五八	跌○·二
七月	一○·三○	又○·二
十月	九·八六	又○·四
十二月	九·七一	又○·一五
一月	九·六六	又○·一五
三月	九·五六	又○·一七
現貨	一○·四	又○·一六

英棉	六日	比上日
現貨	八·一八	平
五月	七·八四	跌○·一○
六月	七·八六	又○·○九
七月	七·八三	又○·一一
八月	七·八五	又○·○六
九月	七·八八	又○·一二
十月	七·九○	又○·○七

印棉	六日	比上日
平加爾	二○三·七五	平
又七月	二○三·七五	平
又十二月正月	二○一·七五	漲○·二五
亞姆拉	二三八·七五	平
又七月	二四二·○○	跌一·五○
又十二月正月	二四五·七五	又一·二五
白洛去	二五六·二五	漲○·五○

糧食

西貢一號米	五一·五○
又	五一·○○
又	四九·五○
又二號米	四九·五○
又	四九·○○
又	四八·七○
又碎米	四二·七○
又	四二·五○
火絞米	五○·○○
又	四九·六○
又	四九·三○
小絞米	四九·五○
又	四九·三○
又	四九·○○
又	四八·六○
安南粳米	五一·○○
暹邏一號米	五○·七○
又	四九·八○
又二號米	四八·五○
又	四七·八○
又米蒸	四五·○○
又	四四·六○
東京粳米	四八·○○
又	四七·○○
香港白元	四五·○○
溧陽	四二·七○
丹陽	四一·○○
又	四○·○○

雜糧

大連豆油	一○九·○○
又	一○八·○○
本廠	八九·○○
又	八八·○○
青島生油	一二四·○○
又	一一三·五○
江北	一一三·○○
又	一○四·○○
青豆	二○·○○
又	一九·五○
黃豆	二三·○○
又	二三·八○
蕪湖	二三·五○
又	二三·○○
南京	二三·二五
八卦州	二四·三○
蚌埠	二五·○○
安慶	二六·○○
又	二五·七○
崇明沙黃	二三·五○
又沙赤	二五·○○
本廠豆餅	一一·七○
烟台	一○·三○
元隆	一○·八○
同甡	一○·八○

菜蔬市價一覽
五月七日 星期二 （每一百市斤計算）

早竹筍	十六元	紅蘿蔔	三元
莧菜	二元	白蘿蔔	四元
晚竹筍	二十元	天菜	二元
萵苣筍	十三元	茭白	六元
草頭	一元五角	活棗（飲料水三二元）	
芋艿	十三元	山茹	六元
大白菜	一元五角	蓬花菜	一元五角
小白菜	二元	草頭	三元
韮菜	四元	甘蔗	每捆五角
芹菜	五元	菠菜	一元五角
香菜	六元	蠶豆	八元
韮芽	十元	生薑	四元
洋山芋	七元	小碗豆	十元
葱	三元	生菜	四元五角
大葱	二元五角	大頭菜	十四元
蒜苗	四元	池藕	七元
蒜頭	二元	荸薺	三元
芥菜	二元	花カツヲ（日本）	十二元

醃臘部
火腿	七十五元——九十元
風肉	六十五元——七十二元
鹹肉	四十五元——五十四元
鹹腿	五十元——六十元
鹹猪	四十五元——五十元

右項市價為上海吳淞路六十一上海食料品卸市場按日供給

浦東新場詹麟祥啓事
茲憑朱阿妹現由本鎮鎮長陶瑞生及女父朱妙生等經議自願與詹姓脫離家族關係由麟祥當日給付贍養費二千元所有另星衣物盡行發放取去所生一女新官歸朱阿妹撫養遣嫁亡男紀文由麟祥另擇除卹自後朱阿妹同其乃女新官在外一切行為與麟祥無涉除當日另立脫離家族據兩紙各執外合再登報聲明 詹麟祥啓

華興商業銀行
資本金五千萬圓（全額業已繳納） 公積金百四拾九萬圓
電話代表四六二九三（兼夜間及休日）
總行 百老滙路六五
分行 南京建康路朱雀路角 電話二二四八〇··二號
支行 蘇州觀前街 電話三〇一號 杭州新民路 電話一七〇二號 蚌埠二馬路 電話三三九號 鎮江中華路 電話一一四一五號

上海內河輪船公司 船期通告
閔行葉榭早班 每晨七時
金山平湖班 五月八日開
湖州班 五月十一日開
太倉班 五月十三日開
蘇州無錫班 每逢單日開
常州常熟班 每逢單日開
青浦朱家角班 五月九日開
蘇州直放客班
本公司快輪每逢單日往開◎青浦朱家角◎隔日往返承裝各種客貨及搭客等並代辦一切報關手續替客代領通行證取費低廉如蒙惠顧無任歡迎貨客接洽處南蘇州路老閘橋西首七百四十三號德泰公司電話九四八七三
招堆客貨 本公司第一倉庫地址閘北光復路八四一號 第二倉庫光復路一一三號 電話（〇二）四一二二七號
接洽處 北蘇州路四三四號 營業課 電話四六二四三 黃浦班 蘇州班

確實 迅速
輸入貨物 通關運送
樋口通關所
上海百老滙路第一八二弄（百祿坊）四五，四七，四九號
電話 四〇二六三號 四三四七四號 四三八〇〇號

各國貨物運送 一切報關事務 送貨汽車海上搬運
海陸公司
上海密勒路七九號 閔行路八八一
電話 四三〇六九 三八九四